MITTEILUNGSBLATT

Nummer 13 · Donnerstag, 30.03.2023

STEINMAUERN

Dorf an Murg
und Rhein

FISCHESSEN AM KARFREITAG

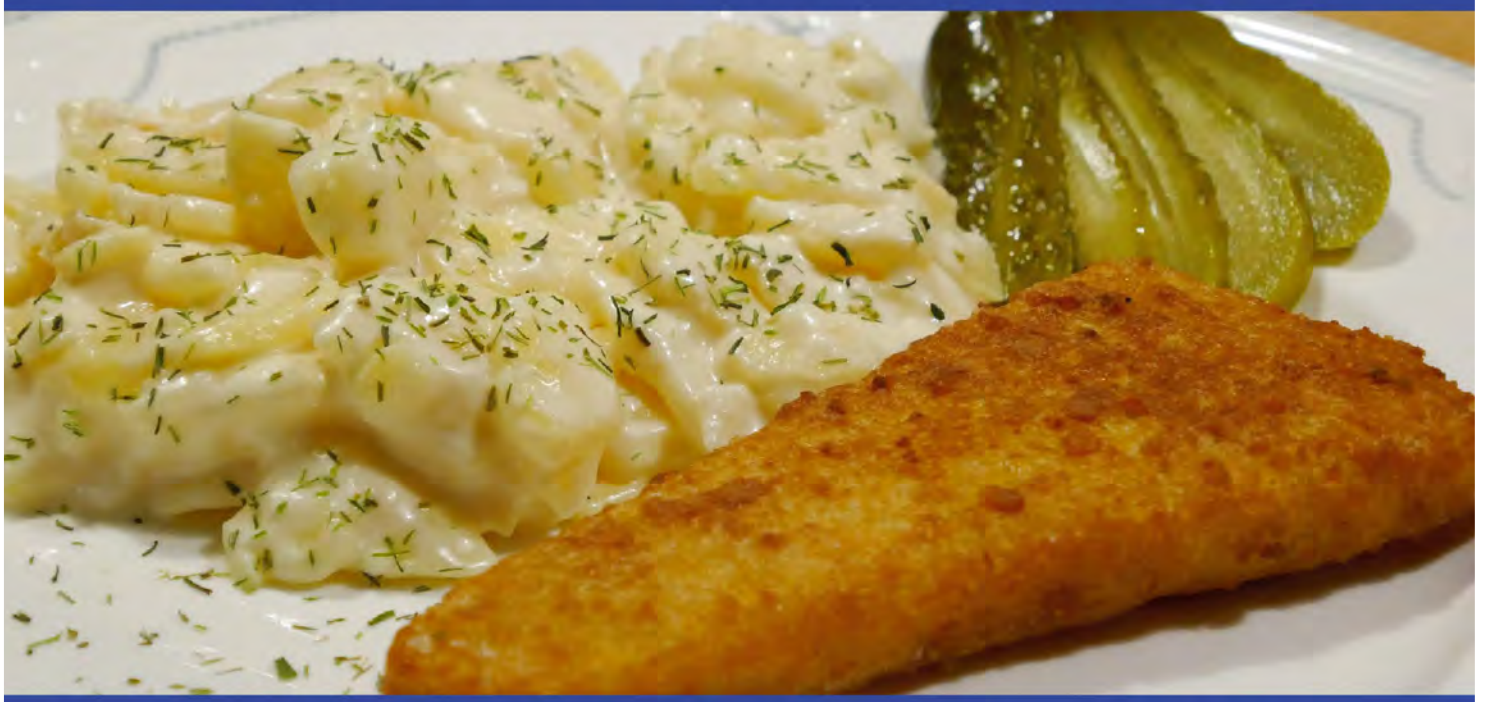

7. April 2023 im Clubhaus des FV Steinmauern, ab 11 Uhr
Straßenverkauf: Vorbestellung ab 10 Uhr unter Tel. 22530

Backfisch, Zanderfilet, Schollenfilet, Fischnuggets mit Pommes, ganze Forellen gebraten, Kartoffel- und Blattsalat

NÄCHSTER AUSLEIHTERMIN DER FAHRBÜCHEREI

Montag, 03. April 2023,
von 14:30-17:30 Uhr

Mehr auf Seite 3

TRINKWASSER-VERSORGUNG

Zukunftsfähige Trinkwasser-versorgung für Steinmauern gewährleistet

Mehr auf Seite 4

NEUES FEUERWEHRAUTO DER FFW STEINMAUERN

Löschgruppenfahrzeug LF10 eingetroffen

Mehr auf Seite 6

Inhaltsverzeichnis

Informationen aus dem Rathaus ..... **3 - 7**
Amtliche Bekanntmachungen **10**
Notdienste und Termine ..... **8 - 9**
Das Landratsamt informiert ..... **10 - 11**
Herzlichen Glückwunsch ..... **-**
Schulnachrichten ..... **11 - 12**
Vereinsnachrichten ..... **13 - 16**
Parteien ..... **-**
Kirchliche Nachrichten ..... **16 - 18**
Was sonst noch interessiert ..... **18 - 19**

Ihre Behördennummer 115

Die einheitliche Behördennummer ist Ihre erste Anlaufstelle für Verwaltungsfragen aller Art. Sie vernetzt die Servicecenter der Kommunen, Länder und Bundesbehörden und erteilt Auskünfte zu den häufigsten Behördenanliegen. Dabei ist es egal, welche Behörde, Verwaltungsebene oder Zuständigkeit betroffen ist. Die 115 ist von Montag bis Freitag von 8.00 bis 18.00 Uhr erreichbar.

Sprechzeiten der Forstverwaltung

Die Sprechstunde von Revierleiter Tobias Scholz findet immer donnerstags von 17.00 - 18.00 Uhr im Rathaus Au am Rhein, **1. OG (Telefon 07245 9285-18)**, statt.

Telefonnummern und E-Mail-Adressen der Mitarbeiter des Rathauses

RATHAUS STEINMAUERN

Rathaus Steinmauern, Hauptstr. 82, 76479 Steinmauern
Telefonzentrale: 07222 9275-0, Fax: 07222 9275-20

E-Mail: rathaus@steinmauern.de
Internet: www.steinmauern.de

Öffnungszeiten: Montag bis Freitag 08:00 – 12:30 Uhr
Montagnachmittag 14:00 – 16:00 Uhr
Mittwochnachmittag 14:00 – 18:00 Uhr

Außerhalb der Öffnungszeiten
erreichen Sie einen unserer Mitarbeiter in dringenden Fällen von Abwasser- und Friedhofsangelegenheiten unter der Nummer **07222 9275-40**.

BÜRGERMEISTERAMT	MITARBEITER/-IN	TELEFON	E-MAIL
Bürgermeister	Toni Hoffarth	9275-22	hoffarth@steinmauern.de
Assistenz	Vanessa Spitzmesser	9275-22	spitzmesser@steinmauern.de
Personal/Kitaangelegenheiten	Nicole Dreher	9275-23	dreher@steinmauern.de
HAUPTAMT			
Hauptamtsleiter	Nick Gumenick	9275-10	gumenick@steinmauern.de
Innere Organisation	Amelie Akcay	9275-11	akcay@steinmauern.de
Ordnungswesen/Bauangelegenheiten	Natalie Djerdak	9275-12	djerdak@steinmauern.de
info-büro	Stefanie Köstel-Kohler	9275-13	koestel@steinmauern.de
Mitteilungsblatt	Tina Kraft	9275-14	kraft@steinmauern.de
Liegenschaften/Grundbucheinsichtstelle	Beate Weidenbacher	9275-15	weidenbacher@steinmauern.de
Friedhof/Standesamt	Vanessa Lorenz	9275-17	lorenz@steinmauern.de
RECHNUNGSAMT			
Rechnungsamtsleiter	Manuel Otteni	9275-30	otteni@steinmauern.de
Gemeindekasse	Christoph Bosler	9275-31	bosler@steinmauern.de
Gemeindekasse	Riccarda Lumpp	9275-32	lumpp@steinmauern.de
BAUHOF			
Bauhofleiter	Wolfgang Reiß	9275-40 0162 1062382	reiss@steinmauern.de
HAUSMEISTER			
Hausmeister	Marc Meyn	9275-41	meyn@steinmauern.de
FLÖSSERKINDERGARTEN			
Leiterin	Lena Heeß	405949-0	info@floesserkindergarten-steinmauern.de
SCHÜLERHORT			
Leiterin	Ulrike Ostermann	154564	info@schuelerhort-steinmauern.de

INFORMATIONEN AUS DEM RATHAUS

Grußwort des Bürgermeisters Toni Hoffarth

Liebe Bürgerinnen und Bürger,
an dieser Stelle möchte ich Sie über die aktuellen Entwicklungen in der Gemeinde Steinmauern informieren, da sich in den ersten drei Monaten in diesem Jahr einiges getan hat. In der vergangenen Woche wurden alle Straßenleuchten auf LED umgerüstet. Die Technik ist umweltfreundlicher und kostengünstiger zugleich.
Außerdem hat unsere Feuerwehr das neue Löschfahrzeug in Berlin abgeholt. Die Freiwillige Feuerwehr Steinmauern ist nun mit zwei hochmodernen Löschfahrzeugen ausgestattet und für die Einsätze gut gerüstet. Interessierte Bürger können sich in Kürze bei einem Tag der offenen Tür das Fahrzeug genauer anschauen und erklären lassen. Der Reisigsammelplatz wurde letzte Woche neu angelegt und asphaltiert. Im Zuge der Maßnahme wurde die Abladestelle in der Mitte platziert.
Um die Abladestelle herum führt ein Kreisverkehr mit einer Einbahnstraßenregelung. Rückwärtsfahren und rangieren mit dem Anhänger sowie Matsch und verdreckte Autos bei schlechtem Wetter gehören der Vergangenheit an.
Die neue Trinkwasserleitung, die eigentlich erst im Sommer fertig sein sollte, ist bereits in Betrieb. Sie sichert die Versorgung mit sauberem Trinkwasser auf Jahrzehnte. Im Juli werden außerdem die Bauarbeiten am Rathaus beginnen.
Für den reibungslosen Umbau und damit Sie, liebe Bürgerinnen und Bürger, so wenige Einschränkungen wie möglich haben, werden alle Rathausmitarbeiter während der kompletten Umbauphase aus dem Rathaus ausziehen.
Das info-büro wird zu den üblichen Öffnungszeiten in der ehemaligen Sparkassenfiliale für Sie da sein.
Die Organisation des Dorffestes am 17. und 18. Juni 2023 nimmt Fahrt auf. Sie können sich auf ein abwechslungsreiches Programm sowie ein vielfältiges kulinarisches Angebot unserer Vereine freuen. Ende Mai wird unsere neue Homepage online gehen - mit deutlich mehr digitalen Services und Inhalten für Sie als Bürger.
Es gibt eine Vielzahl an weiteren Themen, die sich aktuell in der Planung bzw. Umsetzung befinden. Für den Augenblick möchte ich es aber bei diesem kurzen Abriss belassen. Ich wünsche Ihnen allen ein gesegnetes Osterfest und erholsame Feiertage im Kreise Ihrer Familien.

Bleiben Sie gesund!

Herzliche Grüße

Toni Hoffarth

Toni Hoffarth, Bürgermeister

Einschränkungen durch Herstellung eines Hausanschlusses in der Hauptstraße

Terminänderung - neuer Zeitraum 04.04. bis 06.04.2023
Aufgrund der Herstellung und Einbindung eines Hausanschlusses an das öffentliche Wassernetz, kann es im Zeitraum vom **04.04. bis 06.04.2023** im Kreuzungsbereich Haupt-/ Plittersdorfer Straße zu Beeinträchtigungen kommen.
Der Straßenverkehr wird im Kreuzungsbereich durch eine Ampelanlage geregelt.
Die Gemeindeverwaltung bittet hierfür um Verständnis.

Fahrbücherei am 03.04.2023

Der nächste Ausleihtermin der Fahrbücherei findet am **Montag, 03. April 2023**, von **14:30 - 17:30 Uhr** statt.
Im Bücherbus gilt wieder freier Zutritt für alle; mehrere Personen und Familien können gleichzeitig den Bücherbus betreten.
Das Tragen von FFP2-Schutzmasken und das Desinfizieren der Hände wird beim Besuch des Bücherbusses empfohlen.
Aufgrund der engen Platzverhältnisse kann nur eine Familie bzw. eine erwachsene Person den Bücherbus gleichzeitig betreten.
Die Besucher werden deshalb darum gebeten, sich möglichst kurz im Bücherbus aufzuhalten und zügig ihre Bücher und Medien auszuwählen, um die Wartezeit, der draußen wartenden Kunden möglichst kurz zu halten.
Der Bücherbus steht auf dem Parkplatz des Feuerwehrgerätehauses (Karl-Späth-Straße 8, 76479 Steinmauern). Wir bitten darauf zu achten, dass die Einfahrt für die Feuerwehr freizuhalten ist.
Das Bücherbus-Team freut sich auf Ihren Besuch!

Ferienspaß 2023 - Vorankündigung

Wir wollen mit den Planungen für den Ferienspaß 2023 beginnen. Gerne würden wir für die Kinder und Jugendlichen in unserem Dorf ein abwechslungsreiches Ferienspaßprogramm über die Sommerferien vom 27.07.2023 bis 09.09.2023 organisieren.

Jetzt sind Sie gefragt, ob Verein, sonstige Gruppierung oder Privatperson, wir würden uns über jeden freuen der mithilft ein tolles Programm für unsere Kinder und Jugendliche zu gestalten.

Wer am Ferienspaßprogramm mitwirken möchte, kann sich schriftlich, persönlich oder auch telefonisch an die Gemeinde wenden. Anmeldeschluss ist der 30.06.2023 unter rathaus@steinmauern.de oder unter der Tel.-Nr. 07222 9275-0.

Zukunftsfähige Trinkwasserversorgung für Steinmauern hergestellt

Nach einem Rohrbruch im Jahr 2017 stellte sich heraus, dass die fast fünfzigjährige Bestandsleitung für die vorhandenen Verhältnisse im Untergrund und die immer wieder anzutreffenden hohen Grundwasserstände nicht dauerhaft geeignet ist und es aufgrund des Alters vermehrt zu Materialschäden kommen könnte. Vor rund 4 Monaten, am 14.11.2022 war dann schließlich der Startschuss für den Bau der neuen Wasserleitung vom Wasserwerk Rheinwald in Elchesheim-Illingen nach Steinmauern. Steinmauerns neue Leitung führt mit einer Länge von insgesamt 3,4 Kilometern vom Wasserwerk Rheinwald bis zum Übergabeschacht in den Bruchweg Steinmauern. Die Verlegung der Rohre wurde von der Arbeitsgemeinschaft Max Wild und Norbert Schütz erledigt und planerisch von den Stadtwerken Karlsruhe betreut. Die Arbeiten des rund 1,7 Millionen-Euro-Projekt sind nun fertiggestellt. Im Zuge der Planungen zur Leitung nach Steinmauern hat sich auch die Gemeinde Elchesheim-Illingen entschlossen eine zweite Zuleitung zum Trinkwassernetz der Gemeinde Elchesheim-Illingen zu realisieren. Die Leitungen liegen bis zu den Ortschaften unter der Erde. Direkt im Anschluss wurden nun die Rohre an einen Schieber angeschlossen und somit die Versorgung hergestellt. Das Wasser fließt bereits über die neue Leitung und versorgt die Haushalte mit sauberem Trinkwasser. Zudem hat Steinmauern in diesem Zuge eine weitere Ersatzleitung vom Bruchweg bis zum Übergabeschacht „An der Bastil“ gelegt. Hintergrund ist, dass die bisherige Leitung ab dem Übergabeschacht bis zum ersten Wasserschieber im Bruchweg ca. 60 Jahre alt ist. Da das gesamte Ortsnetz über dieses Teilstück versorgt wird, wäre bei einem Rohrbruch in diesem Bereich die Wasserversorgung in der gesamten Gemeinde unterbrochen. Das gesamte Projekt konnte schneller durchgeführt werden als geplant und die veranschlagten Kosten können ebenfalls eingehalten werden. Ziel der Baumaßnahme war es, Steinmauern für eine zukunftsfähige Trinkwasserversorgung zu rüsten.

Asphaltierung und Neuanlegung Reisigsammelplatz Steinmauern

Die Arbeiten zur Asphaltierung des Reisigsammelplatzes sind erfolgreich abgeschlossen. Der Gemeinderat hatte die Neuanlegung in der Sitzung im Juni vergangenen Jahres beschlossen. Grund hierfür waren die erschwerten Bedingungen beim Abladen des Grünschnitts, besonders bei schlechtem Wetter.
Häufig war auch ein Rangieren bzw. Rückwärtsfahren mit dem Anhänger notwendig. Der Beginn der Maßnahme war bereits im Dezember letzten Jahres vorgesehen.
Aufgrund der schlechten Witterung konnte die Baufirma die Arbeiten erst jetzt durchführen.

Im Zuge der Asphaltierung und Neuanlegung des Grünschnittsammelplatzes wurde die Abladestelle in der Mitte platziert. Um die Abladestelle herum führt eine kreisförmige Einbahnlösung. Durch diese neue Regelung muss laut Bürgermeister Toni Hoffarth nicht mehr rangiert werden, niemand steht mehr auf unbefestigtem Boden, das Auto wird nicht mehr verschmutzt und der Abladevorgang geht voraussichtlich effizienter und zügiger vonstatten. Außerdem wird die Entsorgung des Grünschnitts durch die zuständige Firma erleichtert.
Bisher wurde aufgrund des unbefestigten Bodens immer ein Teil der Erde mit abgetragen, was zu einem zunehmenden Gefälle geführt hatte. Die Baufirma hatte den vorhandenen Schotter abgezogen, geebnet und anschließend asphaltiert.
Für die Umgestaltung des Reisigsammelplatzes war eine immissionsschutzrechtliche Genehmigung vom Umweltamt Rastatt erforderlich, mit der auch die baurechtliche Genehmigung einherging. Die Kosten für die Maßnahme belaufen sich auf rund 55.000 Euro.
Seit Donnerstag, 23.03.2023 ist der Reisigsammelplatz wieder für die Bürgerinnen und Bürger aus Steinmauern geöffnet.

hilver, die Hilfevermittlung mit Herz - Gut zu wissen

Die Gemeinde Steinmauern hat sich zum Ziel gesetzt, älteren und unterstützungsbedürftigen Mitbürgern den Alltag zu erleichtern. Deshalb hat die Gemeinde Steinmauern gemeinsam mit anderen Gemeinden der RegioENERGIE, Herrn Thomas Walter, Geschäftsführer der Firma AVT, bei der Entwicklung des Projekts hilver, die Plattform zur innovativen Vermittlung von Hilfeleistungen, unterstützt. Das Herzstück von hilver bilden ehrenamtlich engagierte Menschen, die sich bei der Gemeinde vorgestellt und registriert haben. Das Ziel von hilver ist die Vermittlung von „einmaligen Hilfeleistungen". Dabei geht es nicht um Pflegeleistungen, sondern um Hilfen wie Besorgungen, kleine Reparaturen im Haushalt, Unterstützung beim Ausfüllen von Formularen oder bei Fragen zum Thema PC und Internet.

Wir haben uns mit den Nutzern und Helfern ausgetauscht und möchten gerne ein Resümee ziehen.

- Eine **Nutzerin** erzählt uns, wie froh sie über dieses Projekt ist, da keine Verwandten in der Nähe wohnen und sie schon die Hilfe eines engagierten Mannes in Anspruch genommen hat. Sie hatte um eine kleinere Reparatur am Haus gebeten und kann nur Positives darüber berichten.
- Auch haben wir bei einem **Helfer** nachgefragt, der einen Fahrdienst angeboten hat. Auch hier war die Kommunikation von Nutzer und Helfer sehr positiv.

Da einzelne Helferinnen und Helfer bereits entsprechende Erfahrungen gemacht haben, möchten wir Sie darauf hinweisen keine privaten Telefonnummern an Nutzerinnen oder Nutzer auszugeben und keine Hilfeleistungen „außerhalb von hilver" zu vereinbaren. Bei Hilfestellungen „außerhalb" von hilver besteht kein Versicherungsschutz für die Helferinnen und Helfer.
Für die Nutzerinnen und Nutzern hingegen ist es wichtig, in ihrer Kommune auf ein möglichst großes und tragfähiges Hilfenetz zurückgreifen zu können. Deshalb ist es nicht sinnvoll, wenn Nutzerinnen und Nutzer sich auf eine einzelne Helferin oder einen einzelnen Helfer fokussieren.

Was ist sonst noch wichtig:
Wir bitten dringend alle Helferinnen und Helfer, in Ihrem Profil ein Foto zu hinterlegen. Dieses Foto ist einzig für Sie selbst, die Nutzerinnen und den Nutzern, für die Sie tätig werden und das hilver-Team sichtbar. Das Foto wird ausschließlich für den Kontakt zwischen Ihnen und der Nutzerin/dem Nutzer als Verifikation genutzt.

Um die Weiterentwicklung des Projekts mit den Helferinnen und Helfern abzustimmen, ist der gemeinsame Austausch wichtig. Hierzu gibt es am **20.04.2023 um 18:00 Uhr** im Tabakschuppen in Bietigheim (Stöckwiese 6) ein Treffen, welches als Präsenzveranstaltung stattfinden wird.

Sollten Sie Interesse an unserer Aktion „hilver" haben oder möchten sich informieren als Helfer/In oder Nutzer/in sind wir gerne für Sie da. Stefanie Köstel-Kohler, Tel.-Nr. 07222 9275-13, E-Mail: koestel@steinmauern.de oder Tina Kraft, Tel.-Nr. 07222 9275-14, E-Mail: kraft@steinmauern.de.

Umrüstung der Straßenbeleuchtung auf LED

Derzeit wird die Straßenbeleuchtung in Steinmauern auf LED Technik umgerüstet. Konkret geht es um die verbliebenen 158 Leuchten, welche aktuell noch konventionell betrieben werden. Durch die Maßnahme sollen Energiekosten gesenkt werden, hinzu kommt der positive Effekt durch geringere Co2 Emissionen. Der Gemeinderat hat die Auftragsvergabe für die Maßnahme in der Sitzung am 15.11.2022 beschlossen. Die Leuchten sollen nun analog zu den bereits im Ort verbauten LED Leuchten (Leuchtentyp SERA 600 LED) einheitlich umgerüstet werden.

Die Investitionssumme für die Umrüstung beläuft sich auf knapp 150.000 EUR. Die Maßnahme wird durch das Ministerium für Umwelt, Naturschutz und nukleare Sicherheit mit 30 % gefördert. Die neuen Leuchten verbrauchen dann deutlich weniger als die Hälfte des Stroms, verglichen mit dem Verbrauch der bisherigen konventionellen Leuchten. Die Stromeinsparung beläuft sich konkret auf etwa 42.000 kWh. Daneben wird auch Co_2 in Höhe von 18,2 Tonnen jährlich eingespart. Trotz des geringeren Verbrauchs sind die neuen Leuchten heller und sorgen damit für eine bessere Ausleuchtung und einer entsprechend höheren Sicherheit im Straßenverkehr. Die neuen Leuchten sind darüber hinaus auch insektenfreundlich gemäß den Vorgaben des Naturschutzbundes. Durch die Stromkostenersparnis von jährlich etwa 15.000 EUR amortisiert sich die Maßnahme in knapp 7 Jahren.

Spende Adventsmarkt 2022

Dieser Tage durften wir mit Freude eine beachtliche Summe in Höhe von 1.180,00 Euro an die Gemeinde Au am Rhein überweisen. Dieser Erlös kommt von den Mitwirkenden unseres Adventsmarktes und geht an die Seniorengemeinschaft Au am Rhein.
Bei den Vorbesprechungen einigte man sich darauf, dass die Spende in diesem Jahr für eine Organisation an die Gemeinde Au am Rhein gehen soll. Grund dafür ist, dass seit Bestehen des Adventsmarktes uns die Gemeinde Au am Rhein die Weihnachtsbuden kostenlos zur Verfügung stellt.
Hier noch einmal ein herzliches Dankeschön an die Mitwirkenden unseres Adventsmarktes sowie an die Gemeinde Au am Rhein für die Weihnachtsbuden.

Vorankündigung - Maibaumstellen der Freiwilligen Feuerwehr Steinmauern

Liebe Steinmauerner,
auf geht's zum Maibaumstellen der Freiwilligen Feuerwehr Steinmauern am Sonntag, 30.04.2023, ab 16:30 Uhr.
Zu diesem alten Brauchtum des Maibaumstellens sind die Einwohner unserer Gemeinde sowie Gäste herzlich eingeladen. Weitere Informationen folgen.

Impressum

Herausgeber: Gemeinde Steinmauern

Verantwortlich für den amtlichen und redaktionellen Teil:
Bürgermeister Toni Hoffarth

Verantwortlich für Anzeigen und Beilagen: Volker Dürrschnabel, Dipl.-Ing. (FH)

Druck und Verlag: Dürrschnabel Druck & Medien GmbH, Schulstraße 12,
76477 Elchesheim-Illingen, Telefon (07245) 92 70-0, Fax 07245 / 92 70 50
E-Mail: steinmauern@duerrschnabel.com

Anzeigenpreisliste: Stand 1.1.2023; Bezugspreis halbjährlich: 17,94 Euro.
Auflage: 820 Exemplare. Erscheint wöchentlich. Fotos: pr/djd

Neues Feuerwehrauto der FFW Steinmauern - Löschgruppenfahrzeug LF10

Nach langer Wartezeit bis zur endgültigen Fertigstellung des neuen Löschgruppenfahrzeuges LF10 war es nun endlich so weit. Eine siebenköpfige Abordnung der Feuerwehr Steinmauern konnte sich vergangene Woche auf den Weg in das Herstellerwerk der Firma Rosenbauer Deutschland GmbH nach Luckenwalde in Brandenburg machen.

Einen Tag lang wurde das Fahrzeug und die Beladung genau auf die richtige Ausführung und die Vollständigkeit überprüft und es erfolgte zudem eine erste Einweisung. Am Folgetag konnte nach Überprüfung einiger Nacharbeiten und letzter Formalitäten die neunstündige Rückfahrt angetreten werden. Das Eintreffen in Steinmauern wurde am Abend von einigen Feuerwehrkameraden und Bürgermeister Toni Hoffarth schon erwartet. Das neue Fahrzeug wurde sofort in Augenschein genommen.

Ehrenamtliche Schöffen und Jugendschöffen der Gemeinde Steinmauern gesucht!

Nach fünf Jahre ist es wieder so weit. Die Amtszeit der bisherigen ehrenamtlichen Schöffen endet und die Neuwahlen für die nächste Amtsperiode stehen an. Auch in diesem Jahr sucht die Gemeinde Steinmauern wieder Kandidaten/-innen, die sich der verantwortungsvollen Tätigkeit für die Jahre 2024 bis 2028 widmen möchten. Als Schöffe bringt man eigene Lebens- und Berufserfahrungen in die Entscheidungen der Gerichte ein und tritt den Berufsrichtern gleichberechtigt gegenüber. Daher sollten die Bewerber/-innen über soziale Kompetenzen verfügen, unvoreingenommen, objektiv und verantwortungsbewusst sein. Juristische Kenntnisse sind nicht erforderlich.
Jugendschöffen sollten zudem über besondere Erfahrung in der Jugenderziehung verfügen.
Gesucht werden Personen, die in Steinmauern wohnen und am 01.01.2024 mindestens 25 und höchstens 69 Jahre alt sein werden. Zum Schöffen wählbar sind diejenigen, die die deutsche Staatsangehörigkeit besitzen und die deutsche Sprache ausreichend beherrschen. Bei Interesse für das Schöffenamt können sich die Bewerber/-innen bis zum 28. April 2023 bei der Gemeinde Steinmauern unter der E-Mail-Adresse rathaus@steinmauern.de melden und ihre Unterlagen einreichen.
Interessenten für das Amt eines Jugendschöffen richten ihre Bewerbung bitte bis spätestens 5. April 2023 ebenso an die Gemeinde Steinmauern, E-Mail: rathaus@steinmauern.de.
Das jeweils auszufüllende Formular bzw. die entsprechende Erklärung finden Sie auf unserer Homepage www.steinmauern.de unter Aktuelles.
Weitere Informationen über das Schöffenamt und den dazugehörigen Leitfaden erhalten Sie online unter https://www.justiz-bw.de/, Lde/Startseite/Justiz/Schoeffenwahl+2023 oder https://www.schoeffenwahl.de/.

Der Kreisfeuerwehrverband wird 50 Jahre jung und veranstaltet ein Kabarett für jedermann

Nicht nur für Rettungskräfte.
Der Kreisfeuerwehrverband Rastatt wird in diesem Jahr 50 Jahre alt. Zusammen mit der Feuerwehr Bühlertal, welche ihr 125-jähriges Jubiläum feiert, findet am **5. Mai** ein Kabarettabend im Haus des Gastes in Bühlertal statt. Zu diesem Abend konnte der Kabarettist und ehemaliger Berufsfeuerwehrmann aus Düsseldorf Günter Nuth gewonnen werden. Seit zehn Jahren präsentiert Nuth in seinen witzigen Blaulicht-Shows für jedermann die Absurditäten von Feuerwehr und Rettungsdienst und kombiniert Einsätze und Comedy mit umwerfender Lebendigkeit und hoher kabarettistischer Qualität.
In seinem Programm „Best of!“ bietet Nuth jetzt den Querschnitt durch seine schönsten Sketche und Wortspiele seiner zehnjährigen Bühnenpräsenz. Intelligent und feinfühlig gibt er Tipps zur Rettung von Katzen und Vögeln, aber bitte nicht gleichzeitig, verrät alle pikanten Geheimnisse zwischen Frauen und Männern in der Einsatzkleidung und veranschaulicht den Zuschauern die nicht zu beneidenden Probleme einer Frau, die mit solch einem Feuerwehrmann zusammenlebt und ihn auch noch geheiratet hat. Nuth nimmt das Publikum mit in sein Blaulichtmilieu zwischen all den Reanimationen, Großbränden, Feuerwachen-Tragödien und Tierrettungs-Einsätzen. Wenn man den feuerfesten Newcomer der deutschen Comedy fragt: „Was hast Du deinem Publikum nach 35 Jahren Feuerwehr und Rettungsdienst mitzuteilen?“, dann sagt er: „Erfahrung ist die Summe aus vielen Missgeschicken, und ich bin sehr erfahren!“

Bei Feuerwehreinsätzen gilt immer das Motto: In der Ruhe liegt die Kraft! Auf der Bühne ist für Nuth alles anders. Nix da - mit Ruhe! Natürlich bittet der schweißgetränkte Retter auch in diesem Programm wiederum einen Freiwilligen auf die Bühne. Was wird passieren? Nur so viel: Wir lernen alle daraus und es kann jeden treffen, auch Sie! Da ist jedes Lampenfieber vom Notarzt messbar, da werden leidenschaftliche Gefühle entflammen.
Seine kuriosen Einsatzerfahrungen nach dem Motto: „Hinfahren, Retten, Feuer schlucken!“ formuliert er in seiner unverwechselbaren Art auf flammendem Niveau. Nuth übernimmt während des Abends in seinem „Zimmerbrand in 5 Akten“ alle Schauspielerrollen und das ist Slapstick vom Feinsten, vermittelt verzweifelt das Hochschrecken der Feuerwehrmänner aus dem Tiefschlaf und verzaubert am Ende alle Zuschauerinnen mit seinem erotischen Tanz an der Rutschstange.

Die Presse schreibt dazu: Der Feuerwehrexperte mit dem Blick für das Wesentliche überzeugt in der Darstellung, seine Sketche faszinieren und sein Humor geht in Flammen auf!
Ein Programm für jedermann und nicht nur für Rettungskräfte. Freunde des Kabaretts werden begeistert sein. Bereits im Gaggenauer Klag konnte er dies unter Beweis stellen.
Der Kartenvorverkauf für die Veranstaltung am 05. Mai 2023, Beginn 20:00 Uhr, hat bei der Tourist-Info Bühlertal begonnen. (07223/7101-182 -alexandra.gartner@buehlertal.de).
Die Karte kostet 15 Euro.

Förderverein Flößereimuseum Steinmauern

Rund um das Umfeld der Kirche kam es 1945 zum Beschuss
Zum Beschuss kam es wegen eines Beobachtungspostens auf dem Kirchturm. So auch am 27.03.1945. Das Haus der Familie Weßbecher wurde, welches direkt neben der Kirche stand, beschossen. Das Wohnhaus wurde völlig zerstört. Die Tiere im Stall, zwei Kühe, ein Rind und eine Ziege verbrannten. Die verbrannten Tiere wurde in einem Bombenloch, heute ist es das Fußballgelände, entsorgt. Dem Vater, August Weßbecher, trennte ein Splitter beide Beine ab. August wurde nach Rastatt ins Krankenhaus gebracht. Diese verweigerten jedoch seine Aufnahme und so fuhr man ihn weiter ins Krankenhaus nach Baden-Baden, wo er am Abend verstarb. Der Leichenwagenfahrer von Steinmauern, Emil Fettig, fuhr mit dem pferdegezogenen Leichenwagen nach Baden-Baden, um den Toten August Weßbecher abzuholen.
Begleitet wurde der Emil Fetti, von einem Schwager von August. Am 30.03.1945, morgens um 6:00 Uhr, wurde August beerdigt. Eine schwierige Zeit brach herein. Die Frau von August, Rosa Weßbecher, stand ohne Mann, mit einem total zerstörten Haus und acht Kindern allein da. Durch den Zusammenhalt der älteren Kinder, der Verwandtschaft und Bekanntschaft, wurde 1949 ein neues Wohnhaus errichtet.

Das Bild zeigt den Wiederaufbau des Hauses durch die Helfer beim Betonanmischen von Hand.
v.l.n.r. Anton Weßbecher, Rosa Weßbecher, Oswald und Stefan Götz

Notrufnummer

für sofortige Hilfe **112**
(gilt europaweit)

Notdienste

Ärzte

Allgemeinmediziner Dr. Werner Rudlof
Plittersdorfer Str. 2 a 07222/29666

Zahnarzt Harald Leberl
Plittersdorfer Str. 2 a 07222/17370

Ärztlicher Bereitschaftsdienst

Der ärztliche Bereitschaftsdienst steht Ihnen an den Wochenenden und Feiertagen und außerhalb der Sprechstundenzeiten zur Verfügung:

Rettungsdienst:	**112**
Allgemeiner Notfalldienst:	**116 117**
Kinderärztlicher Notfalldienst:	**116 117**
Augenärztlicher Notfalldienst:	**116 117**
HNO-ärztlicher Notfalldienst:	**116 117**

Notfallpraxis (Kinder)
Klinikum Mittelbaden Baden-Baden,
Balger Str. 50, 76532 Baden-Baden
Montag - Donnerstag 19.00 - 22.00 Uhr
Freitag, 18.00 - 22.00 Uhr
Samstag, Sonntag und an Feiertagen 8.00 - 22.00 Uhr

Notfallpraxis (Erwachsene)
Klinikum Mittelbaden Rastatt, Engelstr. 39, 76437 Rastatt
Montag - Freitag 19.00 - 24.00 Uhr
Samstag, 8.00 - 24.00 Uhr
Sonntag, Feiertag, 8.00 - 24.00 Uhr

Klinikum Mittelbaden Baden-Baden,
Balger Str. 50, 76532 Baden-Baden
Samstag, Sonntag, Feiertag, 8.00 - 22.00 Uhr

Aktuelle Informationen zu Notfallpraxen können Sie auf folgender Homepage einsehen: **https://www.kvbawue.de/buerger/notfallpraxen/**.

Zahnärztlicher Notfalldienst /
Kassenzahnärztliche Vereinigung Baden-Württemberg:
www.kzvbw.de
Einheitliche Notfalldienstnummer für Baden-Württemberg:
0761/120 120 00
Unter der o. a. Telefonnummer erhalten Patient*innen die Information, welche Zahnarztpraxen in ihrer unmittelbaren Umgebung zum Zeitpunkt ihre Anrufes Notdienst haben.

Weiterhin steht die Notfalldienstsuche auf der Webseite **www.kzvbw.de/patienten/zahnarzt-notdienst** zur Verfügung.

Für die Notfallversorgung nach Unfällen sind wie bisher die Zahnkliniken in Baden-Württemberg sowie weitere Kliniken mit entsprechenden Fachabteilungen Anlaufstelle.

Apotheken-Notdienst

Der Notdienst der Apotheken wurde geschaffen, damit jederzeit für dringende Fälle Arzneihilfe zur Verfügung steht. Bitte machen Sie deshalb nur in wirklichen Notfällen davon Gebrauch. Der Not- und Sonntagsdienst am Wochenende geht von 08:30 bis 08:30 Uhr am folgenden Morgen.
Bitte beachten Sie, dass sich die Apotheken auch kurzfristig ändern können.

01.04. Sibyllen-Apotheke, Rastatt, Bahnhofstr. 20, Tel. 07222/33296

02.04. Rossi-Apotheke, Rastatt, Engelstr. 41, Tel. 07222/9689790

02.04. Stadt-Apotheke Gaggenau, Gaggenau, Hauptstr. 87, Tel. 07225/96670

Die Notdienst-Apotheken während der Woche können im Apotheken-Notdienstkalender nachgelesen werden, der kostenlos bei jeder Apotheke erhältlich ist.

Alle Angaben ohne Gewähr!

Soziales

Seniorentagesstätte Haus Sonnenschein
Elchesheimer Straße 1, kontakt@sonnenschein-tagesstaette.de, 07222/ 401422, www.sonnenschein-tagesstaette.de

Hospizdienst Rastatt
Carl-Friedrich-Straße 10, 07222/7 75 40
Mo., Mi., Do., 9.00 - 17.00 Uhr, Di., 9.00 - 19:30 Uhr, Fr., 9.00 - 13.00 Uhr sowie Telefondienst am Wochenende

Arbeitskreis Leben Karlsruhe e. V. (AKL)
Hilfe in Lebenskrisen und bei Selbsttötungsgefahr
0721/ 81 14 24

Psychologische Beratungsstelle für Eltern, Kinder und Jugendliche, Fachdienst Frühe Hilfen
Online-Beratung: www.landkreis-rastatt.de, 07222/3 81 22 58

Blinden- und Sehbehindertenverein Südbaden e. V.
info@bsvsb.org, www.bsvsb.org, 0761/3 61 22

IBB - Informations-, Beratungs- und Beschwerdestelle für psychisch erkrankte Menschen und Angehörige
fragen@ibb-bad-ra.de, 07221/9 69 95 55

Lebenshilfe - Kreisvereinigung Rastatt/Murgtal
info@lebenshilfe-rastatt-murgtal.de, 07225/68 08-541

Notfall- und Stördienstnummern

DRK – Rettungsdienst	112
Bereitschaftsdienst Krankentransport	19 222
Taxi-Krankenfahrten Bitterwolf	07245/26 53
Feuerwehrnotruf/Ölalarm	112
Freiwillige Feuerwehr Steinmauern Gerätehaus	69070
Polizeinotruf	110
Polizeidirektion Rastatt	07222/761-0
Polizeiposten Bietigheim	07245/91271-0
Bezirksschornsteinfegermeister Staretscheck	07245/913966
Netze BW GmbH	
Störungsstelle Strom	0800/3629477
Störungsstelle Wasser	0711/289646009
Erdgas Südwest GmbH	
Standort Ettlingen Erdgas	07243/216100
Störungsstelle Erdgas	0180/2056229
EnBW Regionalzentrum Nordbaden	
Zentrale in Ettlingen	07243/180-0

(Die Störungsmeldestellen sind rund um die Uhr besetzt.)

Abfallentsorgung

Wann werden welche Abfallbehälter geleert, wo können Problemstoffe abgegeben werden?
Kostenlos, präzise und schnell liefert die Awb -App, www.awb-landkreis-rastatt.de, die Antworten.

AWB Rastatt App für iOS (Apple)
AWB Rastatt App für Android (Google Play)
AWB Rastatt App für Windows (Windows Store)

So geht's: App laden, installieren und starten, Stadt/Gemeinde und Straße auswählen, Erinnerungsfilter einstellen.
Fertig!
Die App kann über den abgebildeten QR-Code aus dem jeweiligen App-Store geladen werden:

Müllabfuhr

Graue Tonne	Freitag, 31.03.2023
Grüne Tonne	Freitag, 31.03.2023
Braune Tonne	Mittwoch, 05.04.2023
Gelbe Tonne	Freitag, 14.04.2023
Altglas	Mittwoch, 19.04.2023

Öffnungszeiten des Reisigsammelplatzes in Steinmauern -

Montag bis Freitag	8:00 - 18:00 Uhr
Samstag	8:00 - 16:00 Uhr

Anlieferung nur für Bürger aus Steinmauern.

Reisigplatz (am Klärwerk Rastatt)
Annahmezeiten
ganzjährig: jeden Samstag 9.00 - 14.00 Uhr

Von November bis Februar	**von März bis Oktober**
Mittwoch, 13.00 - 16.00 Uhr	Mittwoch, 14.00 - 17.00 Uhr

Abfallentsorgungsanlagen
BWG Baustoff- Wiederaufbereitungs GmbH & Co.KG in Rastatt
Kehler Str. 48b, 76437 Rastatt, bei Rückfragen bitte:
Tel. 07222/3 36 41 oder 07221/3 73 23-0 anrufen

Annahmezeiten der Bodenaushub- und Bauschuttdeponie

	März - Oktober (Sommer)	**November - Februar (Winter)**
Mo. – Do.	7.00 – 16.30 Uhr	7.15 – 16.15 Uhr
Fr.	7.00 – 15.15 Uhr	7.15 – 14.30 Uhr
Sa.	8.00 – 12.00 Uhr	9.00 – 12.00 Uhr

Sperrmüllentsorgung
telefonische Anmeldung unter 07222/381-5511 oder online unter www.awb-landkreis-rastatt.de

Elektroschrott - Technische Betriebe
Standort: Rastatt, Oberwaldstraße 40
Öffnungszeiten: Samstag von 9.00 - 14.00 Uhr

Sudoku - Schwer

Sudoku 5

1		2					6	8
6								
				7		9		
	2		8			3		
	9		4		5		2	
		6			1		8	
		3		1				
								5
4	5					6		3

Sudoku 6

		2						
				3		5	4	
	8			1				9
4			9		8		6	
			7		3			
	5		4		1			2
3				9			7	
	9	7		4				
						3		

Fundsachen

Gefunden wurde
- kleiner Anhänger mit zwei Füßen
- Kindermütze

Ihr direkter Draht zu DÜRRSCHNABEL Druck & Medien:
www.duerrschnabel.com

AMTLICHE BEKANNTMACHUNGEN

Einladung zur öffentlichen Sitzung des Gemeinderates

Am **Dienstag, 04.04.2023, 18:00 Uhr**, findet im Bürgersaal, Rathaus Steinmauern eine öffentliche Sitzung des Gemeinderates mit folgender Tagesordnung statt:

1. Bericht über die in der letzten nicht-öffentlichen Gemeinderatssitzung gefassten Beschlüsse
2. Einwohnerfragestunde
3. Sanierung des Rathaus
   - Beratung und Beschlussfassung über die Vergabe der Aufzugsarbeiten
4. Beratung und Beschlussfassung über die Vergabe von Planungsleistungen für die Sanierung des Feuerwehrgerätehauses
5. Beratung und Beschlussfassung über die Beschaffung von Marktbuden/Verkaufsständen für gemeindliche Veranstaltungen
6. Organzuständigkeit für Gemeindevollzugsdienst gem. § 125 Abs. 1 PolG BW und § 31 DVO PolG
   - Rückwirkender Beschluss
7. Sachstandsbericht zu hilver - Die Hilfevermittlung
8. Berichte und Anfragen

Die Bevölkerung ist hierzu herzlich eingeladen.

Toni Hoffarth
Bürgermeister

DAS LANDRATSAMT INFORMIERT

Brennstoffkostenzuschuss lässt weiter auf sich warten - Energieagentur Mittelbaden informiert über aktuellen Stand

Haushalte, die mit Heizöl, Pellets, Kohle oder Flüssiggas heizen, müssen noch weiter auf staatliche Unterstützung bei den Heizkosten warten. Nach wie vor steht eine Einigung zwischen Bund und Ländern aus, wie die Hilfe den Bürgerinnen und Bürgern konkret zukommen soll. „Die hierfür notwendige Vereinbarung zwischen Bund und Ländern wurde bislang noch nicht verabschiedet“, informiert die Energieagentur Mittelbaden.
Bereits im Dezember hatte der Bundestag beschlossen, auch diejenigen Haushalte zu unterstützen, die mit Heizöl, Pellets, Kohle oder Flüssiggas heizen. Hierfür wurden 1,8 Milliarden Euro an Bundesmitteln bereitgestellt. Wer im Jahr 2022 für die genannten Energieträger mehr als den doppelten Preis des Vorjahres gezahlt hat, kann diese Rechnung einreichen. Der Anteil des Betrags, der über das Doppelte hinausgeht, wird vom Staat zu 80 Prozent übernommen. Die Maximalsumme, die rückerstattet werden kann, beträgt 2000 Euro. Beträge unter 100 Euro bleiben hingegen unberücksichtigt.
Grundsätzlich soll die Auszahlung des Geldes über die Bundesländer laufen. Wie das genau abläuft, soll die sogenannte Bund-Länder-Vereinbarung regeln. Diese wird unter anderem festlegen, welches der Referenzpreis ist, mit dem die jeweiligen Brennstoffkosten für 2022 verglichen werden. Von diesem Referenzpreis hängt letztendlich die Höhe der Zahlung ab. Derzeit wird von Seiten des Bundeswirtschaftsministeriums gemeinsam mit den Ländern an der Bund-Länder-Vereinbarung gearbeitet. Dies gilt auch für Baden-Württemberg.
Aus diesem Grund können deshalb bislang noch keine Aussagen getroffen werden, wann und bei welcher Behörde der Zuschuss beantragt werden kann und wie die Antragsstellung für die einzelnen Haushalte konkret ablaufen wird. Auch vom Ministerium für Umwelt, Klima und Energiewirtschaft Baden-Württemberg, das in Baden-Württemberg grundsätzlich für die Abwicklung zuständig ist, gibt es zum aktuellen Zeitpunkt noch keine weiteren Informationen.
Sobald die Bund-Länder-Vereinbarung von den zuständigen Ministerien herausgegeben wurde und feststeht, an wen sich die Bürgerinnen und Bürger wenden können, wird die Energieagentur die Bevölkerung darüber informieren.

Gartenbewässerung in PFAS-belasteten Gebieten am besten mit Trink- oder Regenwasser

Zum Frühlingsanfang geben das Landratsamt Rastatt und die Stadt Baden-Baden wichtige Hinweise zur Gartenbewässerung. Dies betrifft insbesondere die Gebiete in der mittelbadischen Region, in denen per- und polyfluorierte Chemikalien (PFAS) in landwirtschaftlich genutzten Böden und im Grundwasser nachgewiesen worden sind.
Bei der Bewässerung von Pflanzen mit PFAS-belastetem Grundwasser können sich diese Substanzen in der Pflanze anreichern. Zur Prognose von Schadstofffahnen im Grundwasser wurde durch die Landesanstalt für Umweltschutz Baden-Württemberg (LUBW) ein Grundwassermodell entwickelt, das der Öffentlichkeit zur Verfügung steht.
Mithilfe des Modells wurden Gemeinden und Ortsteile identifiziert, in denen das Grundwasser möglicherweise eine PFAS-Belastung aufweist. Darunter fallen im Bereich der Stadt Rastatt die Münchfeldsiedlung, Niederbühl, Förch, Rauental und Wintersdorf. Im südlichen Landkreis sind Hügelsheim, die Bühler Stadtteile Balzhofen und Weitenung, in Rheinmünster Söllingen und der westliche Teil von Schwarzach sowie die Sinzheimer Ortsteile Halberstung, Müllhofen, Schiftung und der südliche Teil von Sinzheim betroffen. Aufgrund der Datenlage und dem Vorliegen von vereinzelt erhöhten Werten in Grundwasserproben gilt in diesen Gebieten die Empfehlung, auf die Bewässerung der Gartenanlagen mit Grundwasser zu verzichten. Stattdessen sollte Trinkwasser oder Regenwasser dafür genutzt werden.
Das Grundwassermodell der LUBW wird in regelmäßigen Abständen aktualisiert. Neue Boden- und Wasseruntersuchungen fließen dabei genauso in die Prognose mit ein, wie neue Erkenntnisse aus der Forschung. Sobald sich aus den Messwerten oder dem Modell eine Neubewertung der Situation ergibt, werden die jeweiligen Gemeinden informiert und die Nutzungsempfehlung gegebenenfalls aufgehoben.
Es ist möglich, das eigene Brunnenwasser auf PFAS unter-suchen zu lassen. Die PFAS-Geschäftsstelle im Landratsamt Rastatt und das Fachgebiet Umwelt und Arbeitsschutz der Stadt Baden-Baden geben Auskunft über geeignete Labore sowie den erforderlichen Analyseumfang.
Die Analyse des eigenen Brunnenwassers ist allerdings mit Kosten verbunden. Das Ergebnis ist nur über einen begrenzten Zeitraum aussagekräftig, weil sich die Konzentrationen der PFAS im Grundwasser über die Jahre verändern.

Die Bewässerung des Gartens über mehrere Jahre mit Trinkwasser ist in der Regel günstiger als eine einmalige Wasseranalyse auf PFAS.

Service:
Weitere Information auch unter
www.landkreis-rastatt.de
www.baden-baden.de
www.lubw.baden-wuerttemberg.de/wasser/pfc-karten-online

Geänderte Müllabfuhrtermine um Ostern

Der Abfallwirtschaftsbetrieb des Landkreises Rastatt macht darauf aufmerksam, dass die Müllabfuhr wegen der Feiertage um Ostern in vielen Fällen nicht am gewohnten Wochentag stattfindet. Die Leerungen in der Woche vor Ostern erfolgen einen Werktag früher als üblich, was sich bis auf den Samstag, 01. April, auswirkt. In der Woche nach Ostern wird einen Tag später als sonst üblich geleert.

Auf den Abfallkalendern und in der Abfall-App sind die Verschiebungen der Leerungstage bereits berücksichtigt.

Kindertagespflege - Nächster Qualifizierungskurs ab 16. Mai 2023

Die Kindertagespflege ist ein Betreuungsangebot mit individueller Förderung in familiärer Atmosphäre. Viele Eltern nehmen dieses Angebot gerne als Alternative zu einem Krippen- oder Kitaplatz in Anspruch. Auch Randzeiten für Kindergarten- und Schulkinder können durch eine Kindertagespflegeperson abgedeckt werden. Im Landkreis Rastatt ist die Kindertagespflege somit ein wichtiger Bestandteil des Kinderbetreuungsangebots. Das Jugendamt sucht deshalb immer wieder Personen, die sich für die Tätigkeit als Tagesmutter oder Tagesvater interessieren. Für die Tätigkeit ist eine Qualifizierung erforderlich. **Der nächste Qualifizierungskurs im Landkreis Rastatt beginnt am Dienstag, 16. Mai. Bewerbungsschluss ist Samstag, 15. April.** Inhalte sind unter anderem pädagogische Themen, rechtliches und finanzielles Wissen sowie die Grundlagen der Zusammenarbeit mit den Eltern von Tagespflegekindern. Durchgeführt wird die Qualifizierung im Landkreis Rastatt durch die Volkshochschule in enger Kooperation mit dem Jugendamt. Die Anmeldung für eine Teilnahme erfolgt nach einem Eignungsgespräch in der Abteilung Kindertagespflege des Landratsamts. Die Kurskosten werden bei vorliegender Eignung vom Jugendamt getragen. Kindertagespflegepersonen sind in der Regel selbstständig tätig, können das Betreuungsangebot frei an die Bedürfnisse der eigenen Familie anpassen und erhalten auf Antragstellung der Eltern der betreuten Kinder eine laufende Geldleistung durch das Jugendamt. Die Betreuung kann entweder im eigenen Haushalt oder in sogenannten „anderen geeigneten Räumen“, die beispielsweise angemietet werden, erfolgen. Interessierte sollten bereit sein, sich mit pädagogischen Themen auseinanderzusetzen, sich zu qualifizieren und regelmäßig an Fortbildungen teilzunehmen. Außerdem sollten sie über kindgerechte Räumlichkeiten verfügen und Freude daran haben, mit Eltern, Kindern und dem Jugendamt zusammenzuarbeiten.
Die Mitarbeiter der Besonderen Sozialen Dienste des Landkreises Rastatt freuen sich über alle Personen, auf die diese Voraussetzungen zutreffen. Sie stehen Interessierten für alle Fragen zur Kindertagespflege und zum Qualifizierungskurs zur Verfügung.

Service
Nähere Informationen bei den Besonderen Sozialen Diensten des Landkreises Rastatt unter 07222/381-2259 sowie auf der Homepage des Landkreises Rastatt.

SCHULNACHRICHTEN

Flößerkindergarten Steinmauern

Ein Theaterbesuch ist für Kinder immer etwas ganz Besonderes
Am Freitag, 24.03.2023, wurde unser Turnraum vom Berliner Puppentheater in einen Theaterraum umgewandelt - eine große beleuchtete Theaterbühne und Hintergrundmusik sorgten für das richtige Ambiente. Die Augen der Kinder funkelten, die Ohren waren gespitzt und die Spannung war groß als der Vorhang der Theaterbühne sich für den ersten Akt hob und das Puppenspiel „Die Biene Maja“ begann. Biene Maja, die Blumenwiesen so sehr liebt, erfährt von einer Mondblume, die nur nachts im Mondenschein blüht und deren Nektar eine besondere Gaumenfreude ist. Gemeinsam mit ihrem Freund Willi begibt Maja sich auf den weiten weg. Unterwegs treffen sie aus den Mistkäfer Ben, die Spinne Thekla, Wurm Toni und Schmetterling Beatrice, bis sie endlich die duftende Mondblume, im 3. Akt des Puppenspiels, finden.
Den Puppenspielern gelang es durch die Sprachmelodie ihrer Stimmen, das Bühnenbild und das dargebotene Stück die Kinder 45 Minuten lang zu begeistern und sie in die Handlung mit einzubeziehen. Nachdem die Kinder sich von Maja und Willi persönlich verabschieden durften, verließen sie glücklich den Theaterraum.
Ein herzliches Dankeschön geht an unseren Elternbeirat, der die Organisation und die Kosten für diesen erlebnisreichen Vormittag übernommen hat.

DÜRRSCHNABEL
Druck & Medien GmbH

ACHTUNG!
Redaktionsschluss vorverlegt!

Liebe Leserinnen und Leser,
aufgrund der bevorstehenden Osterfeiertage ist der

Redaktionsschluss für die Kalenderwoche 14/2023 bereits am Montag, 03.04.2023, 12.00 Uhr.

Schulstraße 12 · 76477 Elchesheim-Illingen · Tel. 07245 9270-0 · Fax 9270-50
info@duerrschnabel.com · www.duerrschnabel.com

Schülerhort Steinmauern

Die Hühner sind los...
Eine ganze Schar gesprenkelter Großhühner hat sich im Bürgerhaus „Alte Schule“ niedergelassen. Es handelt sich um eine alte Steinmaurer Rasse, die deutlich mehr Platz benötigt als kleinere Hühner. Vielleicht sind die Hühner deshalb in die Horträume eingezogen. Sie sind aber sehr friedlich und äußerst legefreudig, sodass die Hortkinder schon das ein oder andere Ei bunt bemalen konnten!

Wir wünschen allen Ffohe Ostern!

Karl-Julius-Späth-Schule

Waffelverkauf der Klasse 3a
Ein warmer, süßer und wohlriechender Duft breitet sich im ganzen Schulhaus der Karl-Julius-Späth Schule aus. Die Klasse 3a hat kurz vor der großen Pause die 6 Waffeleisen angemacht und beginnt mit dem Ausbacken.

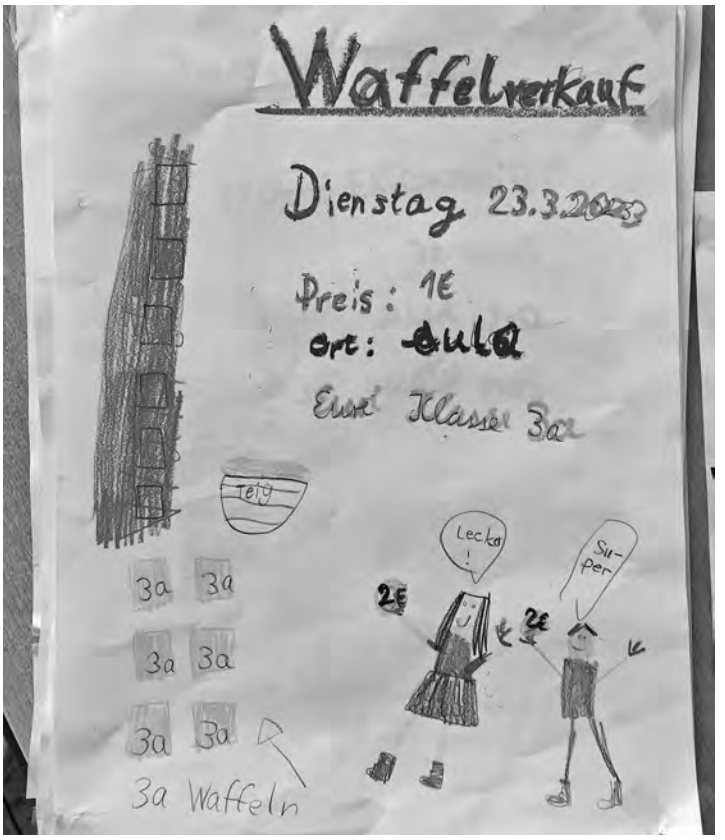

Pünktlich zur ersten großen Pause beginnt der große Ansturm. Die Schlange wächst unglaublich schnell und geht von der Aula bis in den ersten Stock. Alle Schülerinnen und Schüler der Schule möchten eine heiße, frische Waffel kaufen.
Währenddessen kommt die Klasse 3a ins Schwitzen. Sie kämpfen mit dem Teig, müssen bei Puderzuckerwolken den Durchblick waren und versuchen ihr Waffeleisen zu zähmen.
Doch plötzlich gingen alle Lichter an den Waffeleisen gleichzeitig aus. Die Sicherung konnte den vielen Waffeleisen nicht trotzen und ist raus gefallen. Die Rettung nahte durch den Hausmeister, der das Problem löste. So konnte in der zweiten Pause weiter gebacken werden. Die Schlange war wieder gewaltig. Einige Kindern waren sehr traurig, dass am Ende der zweiten Pause alle 7 Schüsseln Teig, mit insgesamt 3,5kg Mehl bereits leer waren. Denn sie hätten gerne eine zweite oder dritte Waffel gegessen.
Für die Klasse 3a ging ein aufregender Vormittag zu Ende. Es wurden viele neue Erfahrungen an diesem Tag gemacht. Die letzte Stunde war von Müdigkeit und Erschöpfung geprägt. Doch die Mühen haben sich gelohnt. Es wurden durch zahlreiche Spenden und den Verkauf der Waffeln Geld für das Landschulheim im Sommer 2024 gesammelt. Müde und zufrieden machten sich die Kinder auf den Heimweg.

Realschule Durmersheim

Endich wieder Frühlingskonzert!
Am kommenden Freitag um 18:30 Uhr holt sich unsere Schule nach den schwierigen vergangenen Jahren ein Stück wunderschöner Normalität zurück. Unser traditionelles Frühlingskonzert findet wieder wie gewohnt im festlichen Rahmen auf der Bühne der Mensa statt. Viele Schülerinnen und Schüler sowie einige Lehrer stehen in den Startlöchern und freuen sich darauf, Ihnen musikalische, künstlerische und poetische Darbietungen und Exponate zu präsentieren. Wir freuen uns auf Ihren Besuch!

VEREINSNACHRICHTEN

Musikverein Steinmauern

Altmetallsammlung am 13. Mai
Liebe Steinmaurer Bürgerinnen und Bürger,
am Samstag, 13. Mai, führt der Musikverein Steinmauern wieder seine Altmetallsammlung durch. Wir bitten Sie, sich diesen Termin vorzumerken und, wenn möglich, in den nächsten zwei Monaten Ihr Altmetall für die Sammlung des Musikvereins aufzubewahren, anstatt es ortsfremden, gewerblichen Sammlern zu überlassen. Somit können Sie mit Dingen, die Sie entsorgen wollen, noch einen wertvollen Beitrag zur Jugendarbeit des Musikvereins Steinmauern leisten, speziell zum Instrumentenkauf. Wir sammeln jegliche Art von Altmetallen und Edelmetallen (Kupfer, Messing, Zink, Blei, Edelstahl), Kabel, Rohre, Stahlträger, Baustahl, Gussbadewannen, Bleche, Dachrinnen, Haushaltsschrott, Dosen, Metalltonnen, Felgen, Heizkörper, alte Fahrräder, Motoren ohne Öl, Backöfen, Herdplatten. Nicht mitgenommen werden alle Elektrogeräte (z. B. Kühl- und Gefriergeräte, Fernseher, Monitore), Kunststoffe, Holz, ölhaltige Objekte, Gebinde mit Restmengen und Ölradiatoren. Große, schwere und sperrige Gegenstände können nach vorheriger telefonischer Absprache durch unsere Vereinsmitglieder direkt an Ort und Stelle abgeholt werden. Der Kontakt für Rückfragen und telefonische Voranmeldung wird rechtzeitig im Mitteilungsblatt bekannt gegeben. Herzlichen Dank vorab an Alle, die mit ihrer Metallspende einen enormen Beitrag zur Finanzierung des Musikvereins leisten wollen (und in der Vergangenheit auch getan haben).

Einladung zur Mitgliederversammlung 2023
An diesem Samstag, 01.04., findet um 19:00 Uhr im Gasthaus „BuonGusto“ die Mitgliederversammlung 2023 des Musikvereins Steinmauern statt.
Hierzu sind alle Mitglieder herzlich eingeladen.

Die Tagesordnung umfasst folgende Punkte:
1. Begrüßung
2. Musikstück
3. Totengedenken
4. Ansprache des Vorstandes
5. Bericht der Jugendleitung
6. Kassenbericht
7. Bericht der Kassenprüfer
8. Entlastung der Verwaltung
9. Neuwahlen
10. Ehrungen
11. Verschiedenes
12. Musikstück

Anträge zu den Tagesordnungspunkten oder Anträge auf Erweiterung der Tagesordnung müssen spätestens drei Tage vor der Mitgliederversammlung beim ersten Vorsitzenden, Herrn Daniel Klein, Korbmacherweg 4, Steinmauern eingereicht werden. Vor und nach der Sitzung besteht natürlich ausreichend Gelegenheit, in der Gaststätte „BuonGusto“ zu speisen. Die Verwaltung würde sich freuen, am 1. April, möglichst viele Mitglieder begrüßen zu dürfen.

FV Steinmauern

Fischessen am Karfreitag
Der Fußballverein lädt am Karfreitag, 7. April, zum traditionellen Fischessen ein. Ab 11 Uhr bietet der Verein bewährte Fischspezialitäten im Clubhaus an. Bei schönem Wetter hat auch die Clubhausterrasse geöffnet. Erneut wird zudem ein Straßenverkauf für Selbstabholer angeboten (Vorbestellung ab 10 Uhr unter Tel. 07222/2 25 30). Das Küchenangebot umfasst Zander- und Schollenfilet, Backfisch, Forellen und Fischnuggets mit Pommes. Als Beilage serviert der Verein Kartoffel- und Blattsalate.

1. Mannschaft

FVS unterliegt in Durmersheim
Leider schaffte es die 1. Mannschaft am vergangenen Sonntag in Durmersheim nicht, dem Heimsieg gegen den FC Frankonia Rastatt auch Auswärtspunkte folgen zu lassen. In einem stark umkämpften Spiel unterlag der FVS dem FC Durmersheim knapp mit 2:3 und rutschte infolgedessen auf den 12. Tabellenplatz ab.
Die Hausherren waren insbesondere in der ersten Halbzeit die spielbestimmende Mannschaft, da der FVS es nicht schaffte, den Gegner ausreichend unter Druck zu setzen. So war es nur folgerichtig, dass die Mannschaft aus Durmersheim nach einem Ballverlust des FVS am eigenen Sechzehner in Rückstand geriet. Der Spielstand von 0:1 währte indes nur kurz, da Jannes Metz nach einem langen Ball im Strafraum der Gäste schneller am Ball war und nur durch ein Foul des gegnerischen Keepers gestoppt werden konnte. Den Elfmeter verwandelte Kapitän Jan Hänle sicher. Der Ausgleich führte jedoch nicht dazu, dass sich die Spielanteile änderten. Weiterhin waren es die Durmersheimer, die deutlich mehr vom Spiel hatten. In der 39. Spielminute nutzten die Gastgeber die Überlegenheit schließlich aus und erzielten den 2:1-Pausenstand. Aus der Halbzeitpause kam der FVS dann besser als die Hausherren. Indem man die Durmersheimer deutlich aggressiver und konsequenter attackierte, zwang man diese zu Fehlern und Ballverlusten, weshalb der FVS in der frühen Phase der zweiten Halbzeit mehr vom Spiel hatte und mehr Torgefahr ausstrahlte. Ruben Weßbecher war es schließlich, der in der 49. Spielminute den Ball sehenswert über den Torwart hinweg im Tor versenkte. Ein wenig überraschend erzielten die nach einer Roten Karte dezimierten Gastgeber in der 59. Spielminute während einer starken Phase des FVS den erneuten Führungstreffer.
Im Anschluss war der FVS zwar bemüht, weiterhin engagiert nach vorne zu spielen. In der restlichen Spielzeit konnten die Gäste den Ball dennoch nicht im Tor der Durmersheimer unterbringen, sodass die Gastgeber das 3:2 über die Zeit retteten. Zu allem Unglück verschoss der FVS in der 70. Minute einen Elfmeter.

Aufstellung: Benjamin Klenk - Jannes Metz, Thorben Ochs, Yannis Wössner, Björn Götz - Jan Hänle, Florian Ball, Moritz Kurth, Ruben Weßbecher - Sergius Sisin, Alexander Sisin -
Ersatzspieler: Simon Bischof, Nils Hörig, Daniel Loris, Max Bulkenov, Alexander Till.

Vorbericht
Am Sonntag wird der VfR Bischweier in Steinmauern zu Gast sein. Der Tabellenzehnte hat mit 24 Punkten drei Punkte mehr als der FVS. Dass man in der Lage ist, die Mannschaft aus Bischweier zu besiegen, zeigte die 1. Mannschaft im Hinrundenspiel, als der FVS mit 1:0 siegte. Spielbeginn ist um 15 Uhr. Zuvor spielt die „Zweite“ um 13.15 Uhr gegen den VfR Bischweier II. Mit einem Sieg könnten sich die Hausherren von den unmittelbaren Verfolgern zumindest ein wenig absetzen und so einen wichtigen Schritt in Richtung Titelverteidigung machen. Wie immer freuen sich beide Mannschaften über viel Unterstützung.

Termine
Sonntag, 2. April,
15 Uhr: FVS - VfR Bischweier
13.15 Uhr: FVS II - VfR Bischweier II

2. Mannschaft

„Zweite“ feiert wichtigen Sieg
Der FVS II konnte sich am letzten Spieltag über wichtige drei Punkte freuen. Im Spiel gegen die Reserve des FC Phönix 06 Durmersheim setzte sich die 2. Mannschaft in Durmersheim mit 4:2 durch. Die Gastgeber lieferten einen tollen Kampf, den der FVS II auch dank überragender Chancenverwertung in der ersten Halbzeit für sich entscheiden konnte.
Toptorschütze Claudiu-Marian Toparcian brachte den FVS II erst in Führung und holte dann einen Elfmeter heraus, den Daniel Lo-

ris sicher zum 2:0 verwandelte. Die Gäste konnten zwar ihrerseits den 2:1-Anschlusstreffer nach einem Elfmeter erzielen.
In der 64. Spielminute stellte Simon Hiesl den Zwei-Tore-Abstand glücklicherweise wieder her. Kurz darauf war es ein Strafstoß für die Gastgeber, der das Spiel erneut spannend machte, da diese auf 3:2 verkürzen konnten. Das Tor zum 4:2-Endstand erzielte schließlich André Grünbacher in der 78. Spielminute - ebenfalls nach einem Strafstoß.
Besonderer Dank gilt dem Torwart Jan-Simon Müller, der - wie so oft - zwischen die Pfosten steht, wenn die Mannschaft auf seine Fähigkeiten angewiesen ist.

Aufstellung: Jan-Simon Müller - Markus Weinmann, André Grünbacher, Tim Grünbacher, Niklas Herrmann - Viktor Fot, Adrian Gallus, Teodor-Octavian Toparcian, Simon Hiesl, Daniel Loris - Claudiu-Marian Toparcian - Ersatzspieler: Melvin Maracek, Besim Sadikaj, Stefan Ogel, Marvin Schütt, Igor Capurelovic

Ötigheimer Tennisclub - Kooperation Steinmauern

Frühjahresinstandsetzung der Clubanlage
Die Vorarbeiten für die Außensaison laufen auf Hochtouren. Vergangene Woche führte die Firma Nohe die notwendige Pflege der Tennisplätze durch.

Im Außenbereich stehen aber noch einige Arbeiten an.
Beteiligt euch deshalb bitte möglichst zahlreich am Arbeitsdienst!

Arbeitsdiensttermine
Samstag, 1. und 15. April 2023, jeweils ab 9 Uhr auf der Platzanlage

Die nächsten Veranstaltungstermine:
Sa. 22.04.23 offizieller Saisonbeginn mit Tennis- und Bouleturnier
Sa. 29.04.23 Festakt „50 Jahre ÖTC“ mit Ehrungen, Fotoausstellung und Videopräsentation Geschwister-Scholl-Haus, ab 17.30 Uhr

Veranstaltungsraum gesucht?
Das ÖTC-Clubhaus und die Gesamtanlage kann im Zeitraum von Anfang April bis Ende Oktober auch für private Feiern gemietet werden. Bei Interesse einfach anrufen (Tel. 07222/2 42 05)

Nähere Informationen rund um den Verein und zum Spielbetrieb auf unserer Homepage www.oetigheimertennisclub.de

Obst- und Gartenbauverein Steinmauern e. V.

Ausflug mit dem Obst- und Gartenbauverein
Wie bereits mehrfach mitgeteilt, wird uns der Ausflug des Obst- und Gartenbauvereins in diesem Jahr ins benachbarte Elsass führen. Geplant ist am Vormittag die Besichtigung des Schiffshebewerkes in Saint-Louis/Arzviller und am Nachmittag die Besichtigung der Maginot-Linie Lembach. Zum Ausklang der Ausflugs werden wir dann noch irgendwo in der Pfalz einkehren, um uns vom ereignisreichen Tag zu stärken. Als Termin für die Reise ist der 20.05.2023 vorgesehen. Damit wir bereits heute entsprechend planen können, benötigen wir Ihre Anmeldungen zu diesem Event. Die Anmeldungen bitte bis spätestens 02.04.2023 an René Blettermann Tel.: 07222/96 62 22 oder per E-Mail an ren8@gmx.de.

Verein für Volkstanz und Heimatpflege Steinmauern e. V.

Voranzeige
Einladung zur Jahreshauptversammlung 2023
Am Freitag, 14.04.2023 um 20.00 Uhr findet im Restaurant „La Fermata“ unsere diesjährige Mitgliederversammlung statt.
Alle Mitglieder sind recht herzlich eingeladen.

Tagesordnung:
- Begrüßung
- Totenehrung
- Tätigkeitsbericht
- Kassenbericht
- Bericht der Kassenprüfer
- Entlastung der Vorstandschaft
- Neuwahlen
- Verschiedenes

Die Verwaltung würde sich freuen an diesem Abend recht viele Mitglieder begrüßen zu dürfen.

Osterhasen suchen
Am Ostermontag, 10. April, wollen wir mit Kindern aus Steinmauern, den Osterhasen suchen. Wir treffen uns um 15.00 Uhr am Bürgerhaus „ Alte Schule“. Bei schönem Wetter machen wir einen kleinen Spaziergang, bevor es zum Ostereier suchen geht.
Ein echter Osterhase wird auch dabei sein, und jedes Kind darf sein Osterkörbchen suchen.
Wir bitten, um besser planen zu können, um eine Anmeldung bis 05.04.2023.

Unkostenbeitrag: 3.50 Euro
Anmelden bei Günter Köppel, Telefon 62 08 oder per E-Mail: guenter.koeppel@web.de

Deutsches Rotes Kreuz Plittersdorf

Jahreshauptversammlung
„Den Rückmeldungen zu Folge und auch direkte persönliche Kontakte bestätigen mir, dass unsere Arbeit sehr wertgeschätzt wird“, betonte Werner Schneider. Anlässlich der Jahreshauptversammlung des Deutschen Roten Kreuzes, Ortsverein Plittersdorf, freute sich der Vorsitzende über ein Berichtsjahr, das an Zeiten vor Corona anknüpfte. Schneider konnte zur Jahreshauptversammlung neben DRK-Geschäftsführer Stefan Leiber- Pfeffinger auch Ortsvorsteher Mathias Köppel, Hans-Joachim Brüssow als Aufsichtsrat und Vorsitzender des DRK Kreisausschusses sowie Kreisbereitschaftsleiter Louis Maier im DRK Depot begrüßen. „Wir sind froh, dass sich die Situation nach Corona wieder normalisiert“, so Schneider im Geschäftsbericht. Im Hinblick auf die Blutspendetermine werden diese künftig auch wieder in den Orten Wintersdorf, Ottersdorf und Steinmauern angeboten werden können, nachdem pandemiebedingt und per Onlineanmeldung dies zuletzt nur in der Plittersdorfer Altrheinhalle möglich war. „Wir sind auf gutem Wege die personelle Situation unserer Bereitschaft zu stärken. Durch Schulungen und sonstigen Ausbil-

dungsangeboten schlagen wir sicherlich den richtigen Weg ein.“, so der Vorsitzende. Mit Alexander Kühn hat der Ortsverein einen weiteren Ausbilder und konnten so die Tätigkeiten in der Breitenausbildung ausweiten. „Erfreulich ist die Tatsache, dass wir in absehbarer Zeit unsere Alarmierungen auf Digitalfunk umrüsten werden“, so Schneider letztlich.
„Aktuell können wir auf 24 Bereitschaftsmitglieder zurückgreifen“, schilderte Klaus Burster. Neben 6 Alarmeinsätzen standen 14 Dienstabende, 70 Breitenausbildungen und 4 Blutspendetermine auf dem Programm. „Wir konnten eine stolze Zahl von 459 Konserven gewinnen und auch die HVO-Gruppe läuft nach der Pandemie wieder an“, so der Bereitschaftsleiter.
Jugendleiterin Victoria Muhr betreut derzeit 8 Jugendliche. „Wir treffen uns wieder regelmäßig und vertiefen unseren Ausbildungsstand. Nicht nur Erste Hilfe sondern auch Themen wie Diabetes, Drogenkonsum und Defi-Schulungen standen auf dem Probenplan“, so Muhr. „Geben wir den Seniorinnen und Senioren ein Stück Menschlichkeit zurück“, unter diesem Motto belebte Carolin Molinari die Sozialarbeit im Ortsverein. „Die Idee im Herbst 2022 haben wir umgesetzt und boten mittlerweile 2 Veranstaltungen an, die eine sehr breite Zustimmung bei den „Älteren“ fand“, so Molinari. „Ich bin zum ersten Mal als neuer Kreisbereitschaftsleiter hier und kann euch bestätigen, dass ihr eine tolle Arbeit in den Riedgemeinden einschließlich Steinmauern leistet“, so Louis Maier. Besonders freuen wir uns auf Kreisebene über die vielen positiven Rückmeldungen hinsichtlich der angebotenen Ausbildungen, sagte Maier. Zusammen mit Hans-Joachim Brüssow nahm Maier Ehrungen vor. 10 Jahre aktiv beim DRK Ortsverein ist Matthias Lott, 25 Jahre Victoria Muhr, 35 Jahre Dagmar Wild und 45 Jahre Christa Dürr.

Die Aufnahme v.l.n.r.: Ortsvorsteher Mathias Köppel, Victoria Muhr, Matthias Lott, Christa Dürr, Vorsitzender Werner Schneider, Kreisbereitschaftsleiter Louis Maier, VS Kreisausschuss Hans-Joachim Brüssow

„Für mich ist eure soziale Tätigkeit äußerst wichtig, zudem klappt die Zusammenarbeit mit allen Verwaltungen sehr gut“, freute sich Ortsvorsteher Mathias Köppel. „Wenngleich sicherlich noch intensiver Regelungsbedarf bestehen wird, würde es ein riesiger Schritt für den Plittersdorfer Ortsverein bedeuten, das alte Feuerwehrhaus nach dem Umzug der Wehr in den Neubau übernehmen zu können“, so Köppel abschließend.
Vorausschauend informierte Werner Schneider noch über einen im Juni geplanten Hock im Hof des DRK; ebenso nahm der Vorsitzende und auch Ortsvorsteher Köppel noch Stellung zum geplanten Neubau des Klinikums Mittelbaden.

Sozialverband VdK - Ortsverband Elchesheim-Illingen/Steinmauern

Der Sozialverband VdK informiert
Ausflug Schifffahrt mit MS Karlsruhe nach Speyer
Der Ausflug mit der MS Karlsruhe nach Speyer ist bereits ausgebucht. Wir fahren am Samstag, 08.07.2023. Die Fahrt beginnt um 11:00 Uhr (das Schiff öffnet um 10:00 Uhr) und endet um 21:00 Uhr. In Speyer gibt es einen Aufenthalt von 4 Stunden.
Die Organisation zur Hin- und Rückfahrt (nach Karlsruhe und zurück) wird voraussichtlich über Fahrgemeinschaften erfolgen.

Voranzeige: Ausflug Besichtigung/Führung SWR Baden-Baden
Wir haben bereits eine Zusage zur Besichtigung und Führung beim SWR in Baden-Baden für den 04.10.2023, von 15:00 - 17:00 Uhr. Der Ausflug ist mit anschließendem Essen in Baden-Baden oder Rastatt geplant (wird noch rechtzeitig bekanntgegeben).
Wer Interesse hat, kann sich bereits ab sofort anmelden.
Das Kontingent ist begrenzt. Die Organisation zur Hin- und Rückfahrt (nach Baden-Baden und zurück) wird voraussichtlich über Fahrgemeinschaften erfolgen. Anmeldungen bitte bei Alfred Schindler (Hammenweg 1, 76477 Elchesheim-Illingen, Tel. 07245/51 92) oder Klaus Altmann (Gartenstraße 10, 76477 Elchesheim-Illingen, Tel. 07245/93 90 88).

Nächster Sprechtag zur Information und Beratung am Mittwoch, 05.04.2023
Von 17:00 bis 18:30 Uhr, im Haus der Begegnung der Gemeinde Elchesheim-Illingen (Rathausplatz 8, 76477 Elchesheim-Illingen). Jedes Mitglied hat einen Anspruch auf Information in eigener Sache. Daher bieten wir nun alle 4 Wochen in Elchesheim-Illingen und im Wechsel in Steinmauern, sogenannte Sprechtage an.
Die Termine werden jeweils rechtzeitig bekanntgegeben. Wer also Interesse an Informationen hat, kann gerne zum genannten Termin zur Beratung bei uns vorbeischauen.Selbstverständlich sind wir auch für diejenigen da, die uns unterstützen und eventuell Mitglied werden möchten. Alle sind recht herzlich willkommen.

Nächster Stammtisch
Unser nächster Stammtisch findet am Freitag, 05.05., um 18:00 Uhr statt. Wir treffen uns in der Gaststätte „La Fermata“ (SKV-Vereinsheim), Karl-Späth-Straße 6, 76479 Steinmauern.
Wir freuen uns auf euer zahlreiches Erscheinen. Für Mitglieder, die kommen möchten, aber keine Mitfahrgelegenheit haben, richten wir gerne einen Fahrdienst ein. Wer Bedarf hat bitte melden unter Tel. 07245/93 90 88 oder per E-Mail unter heidi-klaus.altmann@t-online.de.
Weiterer Termin für den Stammtisch: Freitag, 18.08.

Werden auch Sie Mitglied im Sozialverband VdK!
Neue Mitglieder, die den Sozialverband VdK dadurch unterstützen möchten und eventuell sich hierbei auch für Ihre Mitmenschen engagieren wollen, sind bei uns jederzeit herzlich willkommen. Kontaktaufnahme über den Vorsitzenden des Ortsverbandes, Herr Walter Hartenstein, Tel. 07245/71 96 oder per E-Mail an walter.hartenstein-vdk-ei@web.de.

SKV Steinmauern

Einladung zur Jahreshauptversamlung 2023
Am Donnerstag, 06.04.2023, findet um 19.00 Uhr im SKV - Vereinsheim die Jahreshauptversammlung des Schützen- und Kleintierzuchtverein (SKV) Steinmauern statt.
Hierzu sind alle Mitglieder recht herzlich eingeladen.

Tagesordnung
1. Begrüßung
2. Totenehrung
3. Bericht 1. Vorsitzender
4. Bericht Abteilungsleiter Schützen
5. Bericht Abteilungsleiter Züchter
6. Bericht Kassier
7. Bericht Kassenprüfer und Entlastung
8. Entlastung der Verwaltung
9. Neuwahlen
10. Verschiedenes

Weitere Anträge zur Tagesordnung können bis 01.04.2023 beim 1. Vorsitzenden Herrn Wolfgang Reiss, Elchesheimer Str. 7a, 76479 Steinmauern schriftlich eingereicht werden.

Zwölf Stunden Schießen unserer Schützenjugend
Am vergangenen Wochenende trafen sich unsere Jungschützen zum ersten Zwölf Stunden Schießen im Vereinsheim. Nach einem

gemeinsamen leckeren Abendessen starteten zehn Jugendliche zwischen 12 und 18 Jahren zusammen mit unseren zwei Jugendtrainer ihre Schießnacht. Es wurde im Abstand von drei Stunden, immer eine Serie mit je 30 Schuss geschossen, außerdem wurde eine Serie zur Abwechslung und zum Ausprobieren mit der Luftpistole ausgeführt. Nach einer langen Nacht mit sechs Wettbewerben wurden am Morgen die besten Ergebnisse ermittelt und die Sieger gekürt.

Bester Schütze im Luftgewehrschießen wurde Julian Poszler mit einem Gesamtergebnis von 1302 Ringen. Den besten Schuss erzielte Mara Lina Zoller mit einem 8,2 Teiler, ebenso hatte sie mit 131 Ringen das beste Ergebnis beim Pistolenschießen. An dieser Stelle ein großes Lob an unsere beiden Jugendtrainer Philipp Bitterwolf und Bernhard Kremer die diese tolle Jugendmannschaft geformt haben und sie auch immer wieder mit neuen Ideen begeistern. Ohne dieses große Engagement der Beiden hätte diese junge Truppe nicht einen so tollen Zusammenhalt und einen stetigen Zuwachs, um den uns viele Schützenvereine beneiden. Nach einem gemeinsamen Frühstück war man sich einig, ein solches Nachtschießen zu wiederholen.

Katholisches Bildungswerk

Wildpflanzen-Workshop 2023

Heimisches Superfood: Brennnessel, Löwenzahn, Giersch & Co

Am Samstag, 22. April findet unter der Leitung von Frau Anja Schué, einer ausgebildeten Ernährungswissenschaftlerin und Kräuterpädagogin, ein „Wildpflanzen-Workshop“ statt. Unsere heimischen Wildpflanzen enthalten ein Vielfaches an gesunden Inhaltstoffe gegenüber gezüchteten Salaten oder Gemüse. Hinzu kommen wichtige sekundäre Pflanzenstoffe, wie Bitterstoffe, die aus unserer „normalen“ Ernährung so gut wie verschwunden sind. Unsere Wildpflanzen wie Brennnessel, Löwenzahn, Giersch oder Gänseblümchen haben nicht nur viele Talente in der Küche, sie besitzen auch Heilkraft - ein Wissen, das in Vergessenheit geraten ist. Löwenzahn wird nicht umsonst der Ginseng des Westens genannt. In diesem Workshop lernen Sie Wildpflanzen kennen, die sie fast überall und fast während des ganzen Jahres in der Küche nutzen können. Sie lernen, wo und wie Sie die Pflanzen finden und sammeln können und bekommen Tipps für „wilde“ Rezepte. Zuerst werden gemeinsam bei einer „Kräuterwanderung“ die entsprechenden Kräuter in der freien Natur gesammelt, danach im Geschwister-Scholl-Haus ein Wildpflanzen-Menü gemeinsam zubereitet. Zum Schluss dürfen alle Workshop-Teilnehmer das Mahl gemeinsam genießen. Zum Workshop bitte mitbringen: Scharfes Küchenmesser, Becher, Schneidebrettchen, Trinkflasche mit Wasser. Treffpunkt für diesen Workshop ist am Samstag, 22. April um 10:00 Uhr beim Geschwister-Scholl-Haus, Kirchstr. 7a in Ötigheim, eine Teilnahme kostet 36 Euro/Person. Der Workshop dauert bis ca. 14:00 Uhr.
Bitte anmelden bis spätestens 17. April bei Ehepaar Eisele in Ötigheim, Tel. 07222/65 62 oder eisele.oetigheim@web.de.

Termine
Mo., 03.04., 19:30 Uhr
im Pfarrgemeindehaus Steinmauern - „Line Dance“-Gruppe A
Di., 04.04., 15:00 Uhr
im Geschwister-Scholl-Haus Ötigheim - Tanzkreis
Mi., 05.04., 10:30 Uhr
im Geschwister-Scholl-Haus Ötigheim - Krabbelgruppe

Vorschau
Mo., 17.04., 17:30 Uhr
im Pfarrgemeindehaus Steinmauern - „Line Dance“-Gruppe B
Sa., 22.04., 10:00 Uhr
im Geschwister-Scholl-Haus Ötigheim - Wildpflanzen-Workshop
Mo., 25.09. - Sa., 30.09.
Pilger- und Bildungsreise 2023 nach St. Ottilien

KIRCHLICHE NACHRICHTEN

Kath. Seelsorgeeinheit Südhardt-Rhein

Pfarramtliche Mitteilungen, Informationen und Termine:

Kontaktdaten
Pfarrer Klaus Dörner -
bietigheim@kath-suedhardt-rhein.de, Telefon 07245/9 30 70,
dienstags 9.00 Uhr bis 10.00 Uhr und nach Vereinbarung
Pfarrer Erich Penka - oetigheim@kath-suedhardt-rhein.de,
Telefon 07222/2 46 99
Gemeindereferentin Andrea Bruckbauer -
andrea.bruckbauer@kath-suedhardt-rhein.de
Homepage Erzdiözese Freiburg: www.ebfr.de

Öffnungszeiten des Pfarrbüros Steinmauern: Tel. 07222/2 32 38
E-Mailadresse Pfarrbüro Steinmauern:
steinmauern@kath-suedhardt-rhein.de
Sprechzeiten: Dienstag von 9.45 Uhr bis 10.30 Uhr
Donnerstag von 16.45 Uhr bis 17.45 Uhr

Öffnungszeiten des Pfarrbüros in Ötigheim Tel. 07222/2 46 99
E-Mailadresse: oetigheim@kath-suedhardt-r:hein.de
Homepage: www.kath-suedhardt-rhein.de
Sprechzeiten: Dienstag 17.00 Uhr bis 18.00 Uhr
und Donnerstag 10.00 Uhr bis 11.30 Uhr

Gottesdienstordnung 30. März 2023 - 10. April 2023

Donnerstag, 30.03.2023
10.30 Bie Hl. Messe im Seniorenzentrum Haus Edelberg (Pfr. Dörner)
16.00 Ö Evang. Gottesdienst im Seniorenzentrum Haus Curatio (Pfrin Blomenkamp)
18.30 St Hl. Messe (Pfr. Penka) Seelenamt für Klara Buhl, geb. Ojciec

Freitag, 31.03.2023
7.30 E-I Schülerwortgottesdienst (Fr. Geyer)
18.30 Bie Hl. Messe (Pfr. Dörner) - anschl. Beichtgelegenheit
18.30 Ö Wortgottesdienst (H. Köhler)
19.00 E-I Friedensgebet

Samstag, 01.04.2023
18.00 St Hochamt zum Palmsonntag mit Segnung der Palmzweige und Palmprozession (Pfr. Penka)
18.00 E-I Hochamt zum Palmsonntag mit Segnung der Palmzweige und Palmprozession (Pfr. Dörner)

Sonntag, 02.04.2023:
Palmsonntag - Kollekte für das Heilige Land
10.00 Bie Hochamt zum Palmsonntag mit Segnung der Palmzweige und Palmprozession (Pfr. Dörner)
10.00 Ö Hochamt zum Palmsonntag mit Segnung der Palmzweige im Pfarrgarten und Palmprozession (Pfr. Penka) - anschl. Kirchencafé
18.00 Bie Kreuzweggebet am Friedhofsweg (Gemeindeteam) - siehe Artikel
18.00 St Bußgottesdienst (Diakon Reis)

Montag, 03.04.2023
18.30 Ö Abendgebet (Diakon Reis)

Dienstag, 04.04.2023
8.00 St Schülergottesdienst - Hl. Messe (Pfr. Penka)
18.30 E-I Hl. Messe (Pfr. Dörner) - anschl. Beichtgelegenheit

Mittwoch, 05.04.2023
7.30 Bie Schülerwortgottesdienst (GRef Bruckbauer)
8.00 Ö Schülergottesdienst - Hl. Messe (Pfr. Penka)

Donnerstag, 06.04.2023: Gründonnerstag
18.00 Ö Abendmahlsamt (Pfr. Penka)
Anschl. Betstunde Frauen bis 20.00 Uhr
20.00 - 21.00 Uhr KJG
19.00 E-I Abendmahlsamt (Pfr. Dörner)
20.00 St Abendmahlsamt (Pfr. Penka) - anschl. Betstunde

Freitag, 07.04.2023: Karfreitag - Fast- und Abstinenztag
10.30 Ö Kinderkreuzweg im Geschwister-Scholl-Haus (Kinderliturgiekreis)
11.00 E-I Mit-Mach-Kinderkreuzweg in der Kirche (Barbara Geyer)
15.00 Ö Liturgie vom Leiden und Sterben Jesu (Pfr. Penka)
15.00 Bie Liturgie vom Leiden und Sterben Jesu (Pfr. Dörner)
15.00 St Kinderkreuzweg im Pfarrgemeindehaus (Kinderliturgiekreis)
15.00 St Liturgie vom Leiden und Sterben Jesu (Diakon Reis)
15.00 E-I Liturgie vom Leiden und Sterben Jesu (Alban Fritz mit Team)

Samstag, 08.04.2023: Karsamstag
21.00 Ö Feier der Osternacht mit Hochamt (Pfr. Penka) - Segnung der Osterspeisen
21.00 E-I Feier der Osternacht mit Hochamt (Pfr. Dörner) - Segnung der Osterspeisen

Sonntag, 09.04.2023: Ostersonntag - Hochfest der Auferstehung des Herrn
9.00 E-I Osterhochamt (Pfr. Dörner) - Segnung der Osterspeisen
10.00 St Osterhochamt (Pfr. Penka) - Segnung der Osterspeisen
10.30 Bie Osterhochamt (Pfr. Dörner) - Segnung der Osterspeisen
18.00 Ö Ostervesper und Hl. Messe (Pfr. Penka)

Montag, 10.04.2023: Ostermontag
9.00 Bie Eucharistiefeier (Pfr. Dörner)
9.00 St Eucharistiefeier (Pfr. Penka)
10.00 Ö Osterhochamt (Pfr. Penka) - Mitgestaltung Kirchenchor (s. untenstehenden Artikel)
10.30 E-I Eucharistiefeier (Pfr. Dörner)
10.30 E-I Kindergottesdienst im Pfarrsaal (Kindergottesdienstteam)

Aufruf der deutschen Bischöfe zur Solidarität mit den Christen im Heiligen Land (Palmsonntagskollekte 2023)
Liebe Schwestern und Brüder,
am Palmsonntag hören wir das Evangelium vom Einzug Jesu in Jerusalem. Auf diesem biblischen Weg ziehen auch in diesem Jahr zahlreiche Christen aus dem Heiligen Land in einer Prozession durch die Stadt. Hoffentlich können sie nach den Jahren der Einschränkungen durch die Pandemie nun wieder von Pilgern aus aller Welt begleitet werden - eine Erfahrung der Solidarität, die dringend erwünscht ist. Denn die Christen des Heiligen Landes sind eine kleine Minderheit. Im Westjordanland, in Gaza und sogar in Jerusalem nimmt ihre Zahl kontinuierlich ab. Für die Gesellschaft, in der sie leben, sind sie jedoch von großer Bedeutung. Je nach Wohnort haben Christen jüdische oder muslimische Nachbarn. Mit dem Judentum verbindet sie die gemeinsame Hebräische Bibel, mit dem Islam die gemeinsame orientalische Kultur. In ihrem Alltag haben sie deshalb die Chance, als Vermittler in der konfliktreichen Region zu agieren. Für sich selbst aber sehen viele Christen wenig Perspektiven. Viele träumen von einem besseren Leben jenseits ihrer Heimat. Wir bitten Sie am Palmsonntag um Ihre Solidarität mit den Christen im Heiligen Land, damit sie für sich eine Zukunft sehen und bleiben. Der Deutsche Verein vom Heiligen Lande und das Kommissariat des Heiligen Landes der Franziskaner eröffnen durch Ihre Spende den Christen vor Ort Chancen auf Bildung, soziale Teilhabe und ein selbstbestimmtes Leben. Christliche Begegnungsstätten, Schulen, Gemeinden und soziale Einrichtungen sorgen für neue Perspektiven. Sie bieten nicht nur Arbeitsplätze, sondern sie unterstützen auch Kinder aus sozial schwachen Familien, Menschen mit Behinderung, chronisch Kranke und Migranten - darunter viele Frauen. Darüber hinaus tragen christliche Einrichtungen vielfach zur interreligiösen Friedenserziehung bei. Wir bitten Sie: Tragen Sie mit Ihrem Gebet und Ihrer Spende am Palmsonntag dazu bei, dass die christliche Präsenz im Heiligen Land erhalten bleibt. Herzlichen Dank!
Für das Erzbistum Freiburg
Erzbischof Stephan Burger

Familiengottesdienst Suche den Frieden
„Suche den Frieden", unter diesem Motto lud das Chörle am Sonntag, 19. März, zum Familiengottesdienst ein.
Dieses Mal war die Gruppe sowohl für die inhaltliche, wie auch die musikalische Gestaltung, zuständig.

Die gelungene Textauswahl regte die Kirchenbesucher dazu an, sich über die eigene Rolle im Umgang mit unseren Mitmenschen Gedanken zu machen. Der „Schwarze Peter", der als kleine Karte am Schluss des Gottesdienstes mitgenommen werden durfte, könnte uns immer mal wieder daran erinnern.
Vielen Dank für das gelungene Angebot!

Kreuzweg-Gebet am Palmsonntag, 02.04.2023, 18.00 Uhr in Bietigheim
Wie in jedem Jahr laden wir Sie am Palmsonntag zu einem Kreuzweg-Gebet entlang des Friedhofsweges ein.
Bei schlechtem Wetter beten wir den Kreuzweg in der Kapelle. Gestaltet wird das Kreuzweg-Gebet vom Gemeindeteam.

Friedensgebet am Freitag, 31. März 2023, 19 Uhr in der Heilig Geist Kirche in Elchesheim-Illingen - herzliche Einladung (bitte beachten: es ist wieder Sommerzeit)
Karfreitag wäre der „eigentliche" Termin für unser monatliches Friedensgebet gewesen. Doch die große Woche hat ein eigenes Gepräge ... Gerade in der Karwoche sind oftmals Pogrome gegen Juden aus christlichem Antijudaismus heraus geschürt worden. Er war nie weg - doch heute nimmt der Antisemitismus wieder erschreckend zu. Bereits 2009 hat die Konrad-Adenauer-Stiftung eine Broschüre herausgegeben mit dem Titel: „Zeit zur Neuverpflichtung. Christlich-jüdischer Dialog 70 Jahre nach Kriegsbeginn und Shoah". Darin ist aufgeführt, was heute unter anderem für Christinnen und Christen allgemeines Gedankengut sein müsste: „Juden bleiben in einer Bundesbeziehung mit Gott. Der „neue Bund" der christlichen Kirchen hat Israels durch die Tora {Weisung; die fünf Bücher Mose} hindurch gelebtem Bund mit Gott kein Ende gesetzt. ... Die Herabwürdigung des Judentums und jegliche Form von Antisemitismus sind Sünde gegen Gott. ...Jesus war und blieb allezeit ein Jude, ein Sohn Israels. Er stand nicht im Gegensatz zur Tora oder zum Judentum seiner Zeit. ... Christen müssen lernen, das jüdische Selbstverständnis der eigenen religiösen Erfahrung zu verstehen und zu bejahen. Das bedeutet zugleich Respekt für die jüdische Bindung an Erez Jisrael - das Land Israel." Für das Vorbereitungsteam: Petra Nientiedt

Osterhochamt mit der"Missa antiqua" von W. Menschick in St. Michael Ötigheim
Das Hochamt am Ostermontag, den 10. April 2023, 10 Uhr wird der Kirchenchor Sankt Michael mitgestalten. Er umrahmt die Osterliturgie mit der „Missa antiqua für Chor und Bläser" von

Wolfram Menschick (1937-2010), dessen Gesamtwerk 36 Messen und mehr als 200 Motetten und Psalmen umfasst.
Auch wird der frühbarocke Choral „Wir singen all mit Freudenschall“ des kurfürstlichen Domkantors zu Berlin, Johannes Eccard (1554-1611), der österlichen Freude kirchenmusikalischen Ausdruck verleihen. Die musikalische Leitung hat Klaus Höfele.

Raffeln und Rätschen der Ministranten
Da vom Gründonnerstag bis in die Osternacht die Glocken schweigen, war es Tradition, daß stattdessen die Ministranten mit Rätschen oder Raffeln im Ort umhergingen, um die Gläubigen zu den Gottesdiensten einzuladen. Ebenfalls war es Brauch, von Tür zu Tür zugehen, um eine Spende ein zu sammeln, mit der der Dienst der Ministranten honoriert wurde.
Da letzteres aufgrund der geringen Zahl aktiver Ministranten nicht mehr möglich ist, bitten wir um Ihre Spende für die Ministrantenarbeit in ein in der Kirche extra aufgestelltes Körbchen/Kästchen. Herzlichen Dank für Ihre Wertschätzung unserer Ministranten!

Evangelische Kirchengemeinde

Gottesdienst am Palmsonntag
Wir laden herzlich ein zum Gottesdienst am Sonntag, 2. April (Palmsonntag), um 10.00 Uhr in der Petruskirche in Rastatt.

Passionsandachten in der Evangelischen Stadtkirche
Wir laden ein zu den Passionsandachten von Montag bis Mittwoch (03. - 05.04.23) jeweils um 19.00 Uhr in der Evangelischen Stadtkirche in Rastatt.

Pfarramt der Evangelischen Petrusgemeinde
Wilhelm-Busch-Str. 8a, Rastatt, Tel. 21482
E-Mail: pfarramt@petrusgemeinde-rastatt.de
Homepage: www.petrusgemeinde-rastatt.de
Das Pfarrbüro ist wie folgt besetzt:
Montag bis Donnerstag 9.00 - 12.00 Uhr
Montagnachmittag 16.00 - 19.00 Uhr

Wochenspruch:
Der Menschensohn muss erhöht werden, auf dass alle, die an ihn glauben, das ewige Leben haben. *(Johannes 3, 14b.15)*

Die beste Vorsorge
Ein italienischer Schriftsteller will ein Buch schreiben über die Jugendkriminalität. Er ruft gegen 23 Uhr zwölf wohlhabende Familien an, um dort die Eltern zu fragen, ob sie wüssten, wo ihre Kinder jetzt seien. Bei seinen ersten sechs Anrufen melden sich Kinder, die keine Ahnung haben, wo sich ihre Eltern befinden.
„Wer für ein Jahr sorgen will, muss Korn säen. Wer für zehn Jahre sorgen will, muss Bäume pflanzen, Wer aber für hundert Jahre vorausdenkt, muss sich um seine Familie kümmern!“ (Chinesisches Sprichwort)

WAS SONST NOCH INTERESSIERT

Die Deutsche Rentenversicherung Baden-Württemberg - Neue Seminare zur Sozialversicherung

Die Deutsche Rentenversicherung Baden-Württemberg (DRV BW) bietet auch 2023 in der Region Karlsruhe wieder Seminare zu sozialversicherungsrechtlichen Fragen an. Das kostenfreie Angebot richtet sich an Arbeitgeberinnen und Arbeitgeber, Mitarbeitende in Personalbüros und Steuerberatende.
Unternehmen und Steuerberatungsbüros kennen das: Mitarbeitende der gesetzlichen Rentenversicherung kündigen sich spätestens alle vier Jahre an, um gemäß ihrem gesetzlichen Auftrag zu prüfen, ob Sozialversicherungsbeiträge ordnungsgemäß gezahlt wurden. Doch die DRV BW bietet darüber hinaus in der Region einen zusätzlichen, kostenlosen Service: In jährlichen Arbeitgeberseminaren werden Rechtsänderungen, praxisbezogene Sachverhalte und Fragestellungen verständlich erklärt.
Dieses Jahr dreht sich in dem dreistündigen Seminar alles rund um „Neuerungen und Besonderheiten im Niedriglohnbereich“. Die Referentinnen und Referenten der DRV BW gehen auch auf besondere Arbeitsverhältnisse wie kurzfristige Beschäftigungen, Saisonarbeitskräfte, Minijobs und Midijobs ein. Denn gerade in diesem Bereich sind viele gesetzliche Neuregelungen zu beachten.

In der Region Karlsruhe stehen folgende Termine zur Auswahl:
am 17. April 2023 von 9 bis 12 Uhr im DRV Gebäude, Gartenstraße 105 in Karlsruhe
am 17. April 2023 von 13 bis 16 Uhr im DRV Gebäude, Gartenstraße 105 in Karlsruhe
am 13. Juli 2023 von 9 bis 12 Uhr im DRV Gebäude, Gartenstraße 105 in Karlsruhe
am 13. Juli 2023 von 13 bis 16 Uhr im DRV Gebäude, Gartenstraße 105 in Karlsruhe

Weitere Informationen sowie die Möglichkeit der Online-Anmeldung finden Interessierte im Internet unter www.drv-bw.de/arbeitgeberseminare.

QR-Code direkt zur Anmeldung:

Die Josef-Durler-Schule informiert - Technikerschule als Chance

Noch freie Plätze an der Josef-Durler-Schule für den Aufstiegslehrgang in Teilzeitform ab September 2023.
Wer träumt nicht von beruflichen Erfolgen, vom Aufstieg oder vom Schritt in die berufliche Selbstständigkeit? Die Stellenangebote sprechen eine deutliche Sprache: die Ausbildung zum staatlich geprüften Techniker lohnt sich wieder. Die Nachfrage auf dem Arbeitsmarkt nach qualifizierten Kräften für das mittlere Management ist nach Jahren der Stagnation stark angewachsen.
Der neue Weiterbildungskurs zum Techniker beginnt an der Josef-Durler-Schule im September 2023 und wird in der vierjährigen Teilzeitform durchgeführt. Damit wird eine berufsbegleitende Weiterbildung angeboten, die allerdings nur in jedem zweiten Jahr in Rastatt begonnen werden kann.
Neben dem Ausbildungsabschluss „Staatlich geprüften Techniker“ wird nicht nur der berufliche Aufstieg ermöglicht, sondern auch den Zugang zur Hochschule: Mit der erfolgreich absolvierten Abschlussprüfung wird gleichzeitig die Fachhochschulreife mit der Studienberechtigung an allen deutschen Fachhochschulen erworben.
Nicht selten entscheiden sich die Absolventen für die berufliche Selbstständigkeit: der Abschluss ermöglicht die Existenzgründung eines eigenen Unternehmens.

Weitere Auskünfte erteilt das Sekretariat der Josef-Durler-Schule,
Tel. 07222/91 80-0,
E-Mail technikerschule@jdsr.de,
Internet: https://jdsr.de/fachschule-fuer-technik/
Fachbereichsleiter der Technikerschule ist Herr Oechsler,
Tel. 07222/91 80-223.
verantwortlich: Studiendirektor Ralf Wuchner
(Durchwahl 07222/91 80-122 / E-Mail: wuchner@jdsr.de)

Akademie Ländlicher Raum Baden-Württemberg

Lebensmittel retten - ja, aber sicher: Das gilt es zu beachten bei der Weitergabe von Lebensmitteln

Wissen schützt und nützt. Deshalb bietet das Ministerium für Ernährung, Ländlichen Raum und Verbraucherschutz Baden-Württemberg zusammen mit der neuen zentralen Anlaufstelle am Landesamt für Geoinformation und Landentwicklung Baden-Württemberg (LGL) und der Akademie Ländlicher Raum Baden-Württemberg Informationsveranstaltungen zur Lebensmittelhygiene und Lebensmittelsicherheit bei der Weitergabe und Umverteilung von Lebensmitteln an.
Lebensmittelretterinnen und Lebensmittelretter geben aussortierten und noch genießbaren Lebensmitteln eine zweite Chance und bewahren sie so vor der Tonne. Sie unterstützen das Ziel, die Lebensmittelverschwendung weiter zu reduzieren.
Eine große Herausforderung dabei ist, dass die weitergegebenen Lebensmittel nach wie vor sicher sind und von ihnen keine Gesundheitsgefahr für die Empfängerinnen und Empfänger ausgeht. Dies erfordert einen sachgerechten Umgang mit den Lebensmitteln. Alle Beteiligten müssen wissen, worauf es ankommt.
Bei den Veranstaltungen erhalten Sie Informationen zur Weitergabe von Lebensmitteln, rechtlichen Hintergründen und Vorschriften sowie praktische Tipps und Hilfestellungen, wie Sie die wertvollen Lebensmittel sicher weitergeben können.

Die Veranstaltungen finden Online an folgenden Terminen statt:
26. April 2023 | Beginn 16.30 Uhr
09. Mai 2023 | Beginn 14.00 Uhr

Weitere Informationen können Sie auf unserer Internetseite **www.alr-bw.de** unter der Rubrik Veranstaltungen abrufen.

Akademie Ländlicher Raum Baden-Württemberg
bei der Landesanstalt für Landwirtschaft,
Ernährung und Ländlichen Raum (LEL)
Oberbettringer Straße 162
73525 Schwäbisch Gmünd

Sudoku - Lösung

Lösung 5

1	7	2	3	9	4	5	6	8
6	4	9	2	5	8	1	3	7
3	8	5	1	7	6	9	4	2
7	2	4	8	6	9	3	5	1
8	9	1	4	3	5	7	2	6
5	3	6	7	2	1	4	8	9
2	6	3	5	1	7	8	9	4
9	1	8	6	4	3	2	7	5
4	5	7	9	8	2	6	1	3

Lösung 6

9	3	2	5	8	4	6	1	7
1	7	6	2	3	9	5	4	8
5	8	4	6	1	7	2	3	9
4	2	1	9	5	8	7	6	3
8	6	9	7	2	3	1	5	4
7	5	3	4	6	1	9	8	2
3	1	5	8	9	2	4	7	6
6	9	7	3	4	5	8	2	1
2	4	8	1	7	6	3	9	5

Sozialstation St. Franziskus e. V. Muggensturm

Betreuungsgruppe Café Edelweiß stellt sich vor
Das Café Edelweiß ist ein Angebot, das die Sozialstation neben ihrem mobilen Pflegedienst seit über 10 Jahren bietet. Das Angebot richtet sich an ältere Menschen, die sozialen Kontakt pflegen oder suchen. Wir wollen die Lebensqualität der Teilnehmer, -innen verbessern und Ihnen dabei helfen, Freude und Anerkennung zu erleben.

Die Leitung der Betreuungsgruppe liegt in der Hand unserer Mitarbeiterin Frau Debreczeni. Frau Debreczeni beendete im Mai 2020 erfolgreich ihre Fortbildung zur Fachpflegerin Gerontopsychiatrie und besitzt somit die besten Voraussetzungen eine Betreuungsgruppe zu leiten. Unterstützt wird sie von ihrer Kollegin Frau Altmann und zurzeit vier ehrenamtlichen Helferinnen.

Betreuungs-Team Café Edelweiß

Unsere engagierten Fachkräfte mit ihren ehrenamtlichen Helfern*innen gestalten die Betreuungsstunden mit Angeboten, die sich an den Möglichkeiten und Fähigkeiten der Gäste orientieren. Immer donnerstags zwischen 14 und 17 Uhr trifft sich die Gruppe in den Räumlichkeiten der Sozialstation in Muggensturm.
Die Senioren und Seniorinnen genießen einen Nachmittag mit singen, erzählen aus ihrem Leben oder hören bei Kaffee und Kuchen einer Geschichte zu. Jeder Nachmittag steht unter einem anderen Motto. Viel Wert wird auch auf die Aktivierung der Teilnehmer*innen durch Gymnastik und Spiele gelegt. Das Team freut sich über neue Gäste. Eine Schnupperstunde ist jederzeit möglich. Sollten wir Ihr Interesse geweckt haben, kontaktieren Sie uns unter Tel. 07222/9 08 50 während unserer Bürozeiten.

ANZEIGEN

Kleinanzeigen

Lehrling sucht ein Auto
bis 200 Euro. Zustand, Marke, TÜV und Baujahr ist egal. Muss nicht fahrbereit sein. Kann abgeholt werden.
Telefon 0176/81 48 95 69

Wenn Sie diesen Text gelesen haben,
wissen Sie, wie effektiv Werbung
im Gemeindeanzeiger sein kann.
Wir beraten Sie gerne.
Ihre Dürrschnabel Druck & Medien GmbH

Ihr Amtsblatt ist jetzt klimaneutral!
duerrschnabel.com/klimaneutral

Ausführliche amtliche und kirchliche Nachrichten · großer Vereinsteil · Veranstaltungen · Sport · Infos und Tipps von Handel und Gewerbe

... auch als Geschenk-Abo!

Bei Fragen steht Ihnen unsere Abonnementabteilung unter Telefon 07245 9270–0 gerne zur Verfügung.

Immer wissen, was los ist in der Region:

Falls Sie noch nicht zum Kreis unserer Leser gehören sollten, dann nutzen Sie das günstige und bequeme Abonnement Ihres Gemeindeanzeigers.

ABONNEMENT-BESTELLUNG

Bitte ausgefüllt zurücksenden: per Post, per Fax oder per E-Mail an abo@duerrschnabel.com

Hiermit bestelle ich ☐ ab dem nächstmöglichen Termin ☐ ab Kalenderwoche _____ Jahr _____

Ortsausgabe _____

Der Abonnementpreis in Höhe von 17,94 Euro pro Halbjahr wird halbjährlich von meinem Konto abgebucht.

KUNDENDATEN

Name _____ Telefon _____

Vorname _____ Fax _____

Straße, Nr. _____ E-Mail _____

PLZ / Ort _____

Ort, Datum ✘ _____ Unterschrift des Kunden _____

SEPA-LASTSCHRIFTMANDAT

Ich ermächtige die Dürrschnabel Druck & Medien GmbH in 76477 Elchesheim-Illingen (Gläubiger-Identifikationsnummer DE86ZZZ00000011128), Zahlungen von meinem Konto mittels Lastschrift einzuziehen. Zugleich weise ich mein Kreditinstitut an, die von der Dürrschnabel Druck & Medien GmbH auf mein Konto gezogenen Lastschriften einzulösen. Hinweis: Ich kann innerhalb von acht Wochen, beginnend mit dem Belastungsdatum, die Erstattung des belasteten Betrages verlangen. Es gelten dabei die mit meinem Kreditinstitut vereinbarten Bedingungen.

Kreditinstitut

Name _____ BIC _____

IBAN DE _____

Ort, Datum ✘ _____ Unterschrift des Kunden _____

Die Mandatsreferenz wird separat mitgeteilt. Ich bin damit einverstanden, dass die Frist, mit der mir die Vorankündigung eines SEPA-Lastschrift-Einzugs spätestens avisiert wird, von 14 auf 2 Kalendertage verkürzt wird.

ABONNEMENT-EMPFÄNGER

Bitte nur ausfüllen, falls abweichend von oben genannten Kundendaten
Dieses SEPA-Lastschriftmandat gilt für folgendes Abonnement:

Name _____

Vorname _____

Straße, Nr. _____

PLZ / Ort _____

Das Online-Abo: Unser „Abo-to-go!"

Jedes Amtsblatt ist gedruckt und auch als Online-Abo erhältlich: abo.duerrschnabel.com

DÜRRSCHNABEL
Druck & Medien GmbH

Schulstraße 12 · 76477 Elchesheim-Illingen
Tel. 07245 9270-0 · Fax 9270-50
info@duerrschnabel.com
www.duerrschnabel.com

Immobilien

Weitblick ist in herausfordernden Zeiten besonders wichtig.
Als Kenner des regionalen Immobilienmarktes erzielen wir für Ihr Objekt den Bestpreis.

Kaiserstr. 37, 76437 Rastatt
Telefon 07222.384-107, Mobil 0151.25982360
fabian.frauendorff@spk-rastatt-gernsbach.de

Fabian Frauendorff – Ihr persönlicher Immobilienberater.

ImmobilienCenter Rastatt-Gernsbach
Persönlich. Regional. Zuverlässig.

Stellenanzeigen

Wir suchen

für den 4-gruppigen Kindergarten

St. Ursula in Rheinst.-Neuburgweier

eine Kindergartenleitung (w/m/d)

in Teilzeit (30 Std./Wo) – unbefristet

Weitere Informationen unter: www.vst-durmersheim.de

Verrechnungsstelle Durmersheim

vst_durmersheim

Bewerbung an:

Verrechnungsstelle für
Kath. Kirchengemeinden
Hauptstr. 145
76448 Durmersheim

Die Stein-Verlag Baden-Baden GmbH ist ein renommierter, mittelständischer Fachverlag. Ergänzt werden unsere Fachzeitschriften, die gedruckt und digital erscheinen, durch Standortkarten, Adressbücher und ein umfangreiches Online-Portfolio.
Zum nächstmöglichen Zeitpunkt suchen wir zur langfristigen Anstellung in unserem Team eine/n flexible/n, nette/n, fleißige/n, zuverlässige/n und teamorientierte/n

Bürokraft (m/w/d) in Teilzeit (20 Stunden/Woche)
für den Bereich Verwaltung & Marketing.

AUFGABEN:
- Allgemeine Büroverwaltung
- Vorbereitung und Koordination von Terminen
- Korrespondenz mit Kunden und Geschäftspartnern
- Selbstständiges Erstellen und Formulieren von Marketingaktionen
- Terminierung und Planung von Werbemaßnahmen
- Pflege und Betreuung unseres Online-Angebots
- Angebots-/Rechnungserstellung und -prüfung
- Weitere administrative Tätigkeiten zur Unterstützung im operativen Tagesgeschäft

IHR PROFIL:
- Idealerweise Erfahrung mit den o.g. Aufgaben
- Sehr gute & stilsichere Deutschkenntnisse in Wort und Schrift
- Geschickt im Verfassen und Aufbereiten von Texten
- Zielorientierte, selbstständige und strukturierte Arbeitsweise
- Gute Koordinations- und Organisationsfähigkeiten
- Teamorientiertes Denken
- Professioneller Umgang mit Microsoft Office
- Social-Media-Affinität
- Loyalität sowie Eigeninitiative, Zuverlässgkeit, Engagement und Flexibilität

WIR BIETEN IHNEN:
- ein leistungsgerechtes Gehalt
- eine Zulage zur Altersvorsorge
- eine Teilzeitstelle mit 20 Std./Woche
- ein engagiertes, familiäres Team
- angenehmes Arbeitsklima
- kurze Entscheidungswege
- finanzielle Sicherheit durch unbefristeten Arbeitsvertrag nach der Probezeit
- eigene Ideen einzubringen und umzusetzen

Bitte senden Sie uns Ihre aussagekräftigen Bewerbungsunterlagen per E-Mail an:

Herr Marc Vogelsberger
E-Mail: bewerbung@stein-verlaggmbh.de

STEIN-VERLAG BADEN-BADEN GMBH

Kuppenheim
Das Tor zum Murgtal

Wir suchen zum nächstmöglichen Zeitpunkt

Mitarbeiter für den Fachbereich Bürgerdienste und Bildung (m/w/d)

(in Voll- oder Teilzeit mit mind. 20 Std./Woche)

Sie sind interessiert?
Die vollständige Stellenausschreibung können Sie auf unserer Website einsehen:

Friedensplatz, 76456 Kuppenheim, www.kuppenheim.de

Kuppenheim
Das Tor zum Murgtal

Wir suchen zum nächstmöglichen Zeitpunkt

eine Bauhofleitung (m/w/d)
und Mitarbeiter für den städtischen Bauhof (m/w/d)
(in Vollzeit)

Sie sind interessiert?
Die vollständige Stellenausschreibung können Sie auf unserer Website einsehen:

Friedensplatz, 76456 Kuppenheim, www.kuppenheim.de

Ausbildung zum Mediengestalter

Digital und Print, Gestaltung und Technik (m/w/d)

Das erwartet Dich bei uns:
- Eine abwechslungsreiche und praxisnahe Ausbildung mit Schwerpunkt Print
- Gestaltung und Umsetzung von Printmedien
- Bildbearbeitung und Retusche
- Gute Übernahmechancen

Das darfst Du von uns erwarten:
- Platz für eigene Ideen
- motivierte Kollegen in einem tollen Team
- ein klimaneutrales Unternehmen
- Job-Rad und betriebliche Krankenzusatzversicherung

Dein Profil:
- Realschulabschluss
- Gute Deutschkenntnisse
- Teamfähigkeit, Kreativität und Eigenverantwortung

Haben wir Dein Interesse geweckt? Dann sende uns Deine Bewerbung an bewerbung@duerrschnabel.com.

Wir freuen uns auf Deine Bewerbung!

Klimaneutral Unternehmen
ClimatePartner.com/11617-2107-1005

DMSZ zertifiziert nach DIN EN ISO 14001 21893

DMSZ zertifiziert nach DIN EN ISO 9001 21893

DÜRRSCHNABEL
Das klimaneutrale Medienhaus

Dürrschnabel Druck & Medien GmbH
Schulstraße 12
76477 Elchesheim-Illingen
Telefon 07245 9270-0
www.duerrschnabel.com

Groß Dachdecker GmbH

Wir suchen:

Dachdeckermeister m/w/d
Dachdecker m/w/d
Dachdeckerhelfer m/w/d
Blechner m/w/d
Solar-Installateur m/w/d

Groß Dachdecker GmbH
Wilhelm-Tell-Str. 27
76470 Ötigheim
Telefon 07222 21154
gross@gross-dachdecker.de

Zu einer vollständigen Bewerbung gehören

Anschreiben, Lebenslauf und Zeugnisse

AUSTRÄGER*INNEN GESUCHT!

Haben Sie Lust, Ihr Geld mit Bewegung an der frischen Luft zu verdienen? Dann haben wir genau das Richtige für Sie!

Wir bieten Ihnen:
- regelmäßige Verdienstmöglichkeit
- selbstständige Arbeitsweise
- persönliche Betreuung bei Ihren Fragen

Haben wir Ihr Interesse geweckt? Wir freuen uns auf Ihren Anruf: Telefon 07245 9270-0

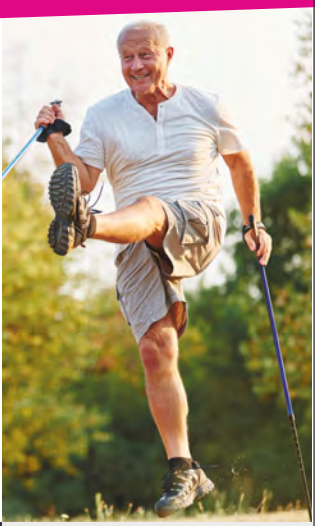

Schulstraße 12
76477 Elchesheim-Illingen
Telefon 07245 9270-0
abo@duerrschnabel.com
www.duerrschnabel.com

DÜRRSCHNABEL
Druck & Medien GmbH

BESUCHEN SIE UNS AUF INSTAGRAM!

@duerrschnabelpunktcom

FROHE OSTERN

Wir wünschen Ihnen ein schönes Osterfest!

Osterlamm

Zutaten (für 1 Lamm) für den Osterlamm-Rührteig:
150 g weiche Butter
130 g Zucker
1 Prise Salz
1 TL Zitronenabrieb
3 Eier (Größe M)
180 g Weizenmehl (Type 405)
2 TL Backpulver
2 bis 3 EL Zitronensaft

Außerdem:
etwas Butter für die Form
etwas Mehl für die Form

1. Schritt
etwas Butter für die Form, etwas Mehl für die Form
Den Backofen auf 180 Grad Ober- und Unterhitze (Umluft 160 Grad) vorheizen. Eine Osterlammform (15 cm hoch, Füllvolumen 900 ml) mit Butter einfetten und mit etwas Mehl bestäuben.

2. Schritt
150 g weiche Butter, 130 g Zucker, 1 Prise Salz,
1 TL Zitronenabrieb, 3 Eier (Größe M), 180 g Weizenmehl (Type 405), 2 TL Backpulver, 2 bis 3 EL Zitronensaft
Für den Teig die weiche Butter mit dem Zucker schaumig rühren. Das Salz und den Zitronenabrieb hinzugeben und verrühren. Die Eier unterrühren. Das Mehl mit dem Backpulver mischen und sieben, zu dem Teig geben. Mit dem Zitronensaft untermischen.

3. Schritt
Den Teig in die Osterlamm-Backform füllen und die Form dabei bis zu 2/3 ausfüllen. Das Osterlamm für 40 Minuten im vorgeheizten Backofen backen lassen. Das gebackene Osterlamm aus der Form holen, für 90 Minuten auskühlen lassen und üppig mit Puderzucker bestäuben.

Hausarztpraxis Rastatt-Plittersdorf
Dr. med. Marco Stuber · Internist
Rödereckring 44 · Telefon 07222/66 64

Liebe Patientinnen und Patienten!

Wir machen Urlaub
von Di., 11.04. bis einschl. Fr., 14.04.2023.

Vertretung lt. Ansagetext Anrufbeantworter.

Basteln Sie nicht länger herum!
Setzen Sie auf hochwirksamen Insekten- und Pollenschutz.

KEHRBECK
Rollladen + Sonnenschutz - Technik GmbH

Schleinkoferstr. 6
76275 Ettlingen
✆ 07243 12158
🖷 07243 31372
www.kehrbeck.com
info@kehrbeck.com

KEHRBECK.KANNS.

Praxis geschlossen
03.04. bis 14.04.2023

Dr. M. Licht
Internist – Hausarzt
Ötigheim · Telefon 07222/1 70 02

Vertretung: Dres. Enderle/Müller-Mall, Ötigheim und Ärzte der Umgebung
Die KG-Praxis K. Gaiser-Licht hat geöffnet.

Beilagenhinweise

Bitte beachten Sie in unserer heutigen Gesamtausgabe oder in einer Teilausgabe die Beilage der Firma Josef Oechsle in Bühl.

Bitte beachten Sie in unserer heutigen Ausgabe die Beilage der Firma Heinemeyer Stahlhandel GmbH, Rastatt.

Bitte beachten Sie in unserer heutigen Ausgabe die Beilage „Demestre Gebäudereinigung“.

Krebsvorsorge (für Frauen)
heißt Leben retten

- o h n e T e r m i n -

jeden Dienstag und Donnerstag
von 9 - 11 Uhr und von 15 - 17 Uhr.

Dr. med. Schönian
Rappenwörthstraße 48 · 76287 Rheinstetten
Telefon 07242/8 88

GRÄSSLE

- ✓ **Küchen**
- ✓ **Bäder**
- ✓ **Schränke auf Maß**
- ✓ **Schiebetüren**
- ✓ **Möbel**

Wir suchen Minijobber für die Auslieferung unserer Möbel. Rufen Sie an!

Grässle GmbH
Südring 12
76473 Iffezheim
www.graessle.de
Tel. 07229-187860

GRÄSSLE
Küche·Bad·Möbel

Unsere Zentrale ist für Sie erreichbar!

Montag - Donnerstag	8.00 - 12.30 Uhr
	und 13.00 - 17.00 Uhr
Freitag	8.00 - 12.30 Uhr
	und 13.00 - 16.30 Uhr

WERBUNG lohnt sich – rufen Sie uns an!

DÜRRSCHNABEL Druck & Medien GmbH
76477 Elchesheim-Illingen
Schulstraße 12
Telefon 0 72 45 9270-0

Praxis für Naturheilkunde & Körpertherapie

Jan Hofmann
Heilpraktiker

Lindenstr. 12 · 76470 Ötigheim
Tel. 07222 966243

centrum vital
www.centrumvital.de

Termine für die Naturheilpraxis nur nach vorheriger Absprache

Richtiges Verhalten nach einem Crash

Alle wichtigen Infos und eine Neuerung

(djd). Im vergangenen Jahr hat die Polizei in Deutschland nach Angaben des Statistischen Bundesamtes rund 2,3 Millionen Unfälle aufgenommen, drei Prozent mehr als im Jahr zuvor. Die Zahl der Unfälle, bei denen Menschen verletzt oder getötet wurden, ging dagegen um etwa zwei Prozent auf rund 258.000 zurück. 2.569 Menschen kamen im Straßenverkehr ums Leben – der niedrigste Wert seit Beginn der Statistik vor mehr als 60 Jahren. Doch wie verhält man sich richtig, wenn man in einen Crash verwickelt wird?

Niemals unerlaubt entfernen

Auch wenn es schwerfällt: Das Wichtigste in einer solchen Stresssituation ist es, einen kühlen Kopf zu bewahren und nach bestem Gewissen richtig zu handeln. Oberstes Gebot ist, dass man sich nie unerlaubt von einem Unfallort entfernen darf – auch nicht bei der kleinsten Delle beim Ausparken. Der Zettel an der Windschutzscheibe des beschädigten Fahrzeugs reicht nicht aus. Abhängig von äußeren Umständen wie Tageszeit, Ort und Schwere des Unfalls sollte der Verursacher mindestens 30 Minuten am Unfallort warten. Kommt niemand, darf er weiterfahren, nachdem er den Unfall der nächsten Polizeidienststelle gemeldet hat.

Auch bei einem Sachschaden müssen die Unfallbeteiligten einen kühlen Kopf bewahren und richtig handeln. Foto: djd/Itzehoer Versicherungen

Richtig handeln bei Unfall mit Verletzten

Bei jedem Unfall mit Verletzten muss sofort der Rettungsdienst unter 112 verständigt werden. Zum Schutz aller Beteiligten ist die Unfallstelle ordnungsgemäß abzusichern, die eigene Sicherheit darf dabei nicht vernachlässigt werden. Heißt: Warnblinkanlage einschalten, Warnweste überziehen und unter Beachtung des fließenden Verkehrs das Warndreieck in einer Entfernung von mindestens 100 Metern aufstellen. Verletzte sollten in jedem Fall angesprochen und gegebenenfalls nach lebensrettenden Sofortmaßnahmen in die stabile Seitenlage gebracht werden. Wer nicht hilft, macht sich bei einem Unfall strafbar. Zur Hilfeleistung gehört auch, den erwähnten Notruf abzusetzen: Angaben zu beteiligten Personen, Unfallort und -hergang helfen der Rettungsleitstelle, die Situation richtig einzuschätzen.

Verbandskasten muss Mund-Nasen-Schutz enthalten

Was Autofahrer noch wissen sollten: Am 1. Februar 2022 trat eine neue Regelung für den Verbandskasten im Auto in Kraft: Er muss nun zwei OP-Masken enthalten. Eine Übergangsfrist gilt bis zum 1. Februar 2023. Wer danach immer noch keine Maske dabei hat, muss mit einem Bußgeld rechnen. Autofahrer sollten ihren bisherigen Kasten einfach um die fehlenden Masken ergänzen, sofern er ansonsten alle gesetzlichen Anforderungen erfüllt, etwa im Hinblick auf Vollständigkeit und Haltbarkeitsdatum.

WIR KAUFEN
AUTOVERKAUF leicht gemacht
Inh. Volker Krasser
PERSÖHNLICH EINFACH SICHER & FAIR
0179 - 513 27 96
www.autoverkauf-lg.de
AUTO`S

REPARATUR · INSPEKTION · TÜV · REIFENSERVICE
Kfz-Service Steinäcker
Mhd Nour Jomaa · Kfz-Mechaniker
Steinäcker 8 · 76479 Steinmauern
Fon 07222/1 58 39 00 · Mobil 0172/9 75 20 58
MONTAG - FREITAG 9.00 - 17.00 UHR

Hertweck Mietwerkstatt *
Lackierkabine
Steinäcker 8
76479 Steinmauern
Tel. 07222 - 1047545
Mobil: 0174 - 3048858
www.hertweck-mietwerkstatt.beepworld.de
Öffnungszeiten:
Montag - Samstag
7.00 - 22.00 Uhr

Patrick Knoblauch
...über 30 Jahre
– kompetent & seriös –

Polster und Teppiche wieder wie neu.
Kostenlose Beratung vor Ort.

10 % Rabatt bei Selbstanlieferung (Abgabetermin erforderlich!)

• Polsterreinigung • Teppichwäsche • Ledermöbelrestauration
• Teppichreparaturen/ketteln • Antirutschmatten auf Maß

Englerstraße 22 • 76275 Ettlingen • Telefon 0 72 43 / 6 52 85 26
•• Internet: www.wirerhaltenwerte.info ••

Putenteile und Hähnchen
auf Vorbestellung und solange der Vorrat reicht
- Holzofenbrot ohne Zusatzstoffe
- Naturreines Olivenöl

Tiere aus artgerechter Haltung

kontrollierter Betrieb
Geflügelhof Fraß
Steinmauern • Rheinstraße 71 • ☎ 07222 27622

Öffnungszeiten:
Freitag 16:00-18:30 Uhr und Samstag 9:00-13:00 Uhr

Imbiss an der Murgmündung

Wir starten am 01.04.2023!

Auf Ihren Besuch freuen sich Dani und Team

FALLEN SIE AUF MIT IHRER WERBUNG

ANZEIGEN-SONDERTHEMENPLAN
April 2023

- Kalenderwoche 14
  (03.04. - 07.04.2023)
  „Frohe Ostern“
- Kalenderwoche 15
  (10.04. - 14.04.2023)
  „Pflege, Gesundheit, Wellness”
  Die richtige Adresse finden Sie hier
- Kalenderwoche 16
  (17.04. - 21.04.2023)
  „Rund um Haus und Wohnung”
  bauen, planen, finanzieren, wohnen, renovieren

Effizient und zielgruppengerichtet werben auf unseren **Sonderseiten!**

DÜRRSCHNABEL
Druck & Medien GmbH

Den Jahresplan finden Sie unter:
duerrschnabel.com

WELTKLASSE IM WELTERBE
BERLINER PHILHARMONIKER

FESTSPIELHAUS BADEN-BADEN

GUSTAV MAHLER: SINFONIE NR. 5
2./3.4. 18 UHR

RICHARD STRAUSS: EIN HELDENLEBEN
7./10.4. 18 UHR

OSTERFESTSPIELE BADEN-BADEN
WWW.FESTSPIELHAUS.DE

DÜRRSCHNABEL
Druck & Medien GmbH

ACHTUNG!
Redaktionsschluss vorverlegt!

Liebe Leserinnen und Leser,
aufgrund der bevorstehenden Osterfeiertage ist der

Redaktionsschluss für die Kalenderwoche 14/2023
bereits am Montag, 03.04.2023, 12.00 Uhr.

Schulstraße 12 · 76477 Elchesheim-Illingen · Tel. 07245 9270-0 · Fax 9270-50
info@duerrschnabel.com · www.duerrschnabel.com

Kostenloser
Informationsabend

– Grauer-Star-Operation –

präzise und schonende Behandlungsmöglichkeiten
mit optimalem Ergebnis

Dienstag, 4. April 2023 • Einlass ab 17 Uhr

Referent: Joanna Kotkowski

Joanna Kotkowski & Kolleginnen
Augenärztliches Operationszentrum
Engelstraße 29 | 76437 Rastatt

Anmeldung bitte unter der Telefonnummer
07222/787 89 26
oder info@augenpraxis-kotkowski.de

Happy Birthday

10 Jahre in Muggensturm

HÖRFORUM
Murgtal e.K.

Wir laden euch herzlich zu unserem
10-jährigen Jubiläum ein.
Dieses feiern wir am 1.4.2023
von 10:00 bis 14:00 Uhr
in der Filiale Muggensturm.
Herzlich willkommen sind alle
unsere Kunden und die die
es noch werden wollen.

Inh. Sabine Neffke
Filiale Muggensturm
Friedrich-Ebert-Str. 13
Tel. 0 72 22/96 664 96

Kostenloser Hörstest
in unserem Hörmobil!

mrago-pflege24.de
Wir haben Pflegekräfte!
HÄUSLICHE PFLEGE AUS POLEN
0 72 21. 9 73 65 34
Hildastraße 30 76534 **Baden-Baden**

Maier

IHR RENOVIERER
Qualifizierter Malerbetrieb

Faszination und Kreativität

- *Malerarbeiten*
- *Designbodenbeläge (Holz-, Stein- oder Metalloptik)*
- *Verlege- und Ausbesserungsarbeiten*
- *Renovierung & Modernisierung u.v.m.*

Durmersheimer Str. 24, Malsch, Tel. 07246/94 98 01-9, info@maier-renovierer.de

Bestattungen
Hüther-Heissler
familiär, einfühlsam und individuell

„Wir lassen Sie in Ihrer Trauer nicht alleine und ermöglichen Ihnen einen individuellen Abschied."

Stefanie Heissler

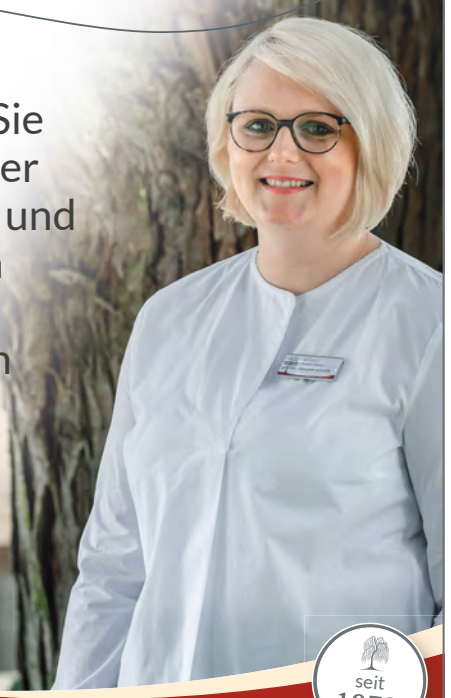

seit 1970

Soforthilfe im Trauerfall: Tel. 07222 15 11 58
Steinäcker 1 · 76479 Steinmauern · www.huether-heissler.de

Wir sind Ihr Partner in den Bereichen:

- Pfandkredit
- Goldankauf
- Edelmetallhandel
- Anlagegold
- kostenlose Wertschätzung

Pfandhaus RASTATT GmbH
staatlich geprüftes Unternehmen

Wir kaufen
Gold, Altgold, Barren, Münzen, Zahngold, Schmuck, Silber, Zinn und Besteck an.
www.pfandhaus-rastatt.de

Öffnungszeiten: Mo. - Fr. 9.00 - 12.30 Uhr & 14.30 - 17.00 Uhr · Mi. nachmittags geschlossen
Lyzeumstraße 8 | 76437 Rastatt | Tel. 07222 7 74 89 18

Entlasten Sie Ihre Liebsten
mit einer Bestattungsvorsorge.

KÖPPEL
BESTATTUNGEN

Mathias Köppel
Franz-Philipp-Str. 5
76437 Rastatt
Tel.: 07222 20 00 11
www.KoeppelBestattungen.de

Jetzt werden wieder „Küchentester oder Bauherren gesucht“,
Lassen Sie sich nicht blenden von einem „sogenannten“

Rabatt auf Markenküchen.

In unseren 10 perfekt aufeinander abgestimmten Musterküchen, zeigen wir Ihnen die Marken Leicht und Inpura sowie alle Neuheiten und Raffinessen der Küchenbranche. Die Auswahlmöglichkeiten sind grenzenlos.

Finden Sie jetzt Ihre Lieblingsküche.

QUALITÄT UND SERVICE SEIT ÜBER 60 JAHREN

GESCHENKT

Beim Kauf einer Küche oder eines Haushaltsgeräts, ab einem Einkaufswert von 1.000 Euro, erhalten Sie als Geschenk* einen Miele Staubsauger Classic C1 Flex - SBAF5.

*Aktionszeitraum bis 22.04.2023

Miele Center MESCHER KÜCHEN

Mescher Küchen und Hausgerätewelt GmbH
Hertzstraße 36
76275 Ettlingen
Tel. 07243 - 200570
mcm-karlsruhe.de
info@mcm-karlsruhe.de

@mielecentermescher