MITTEILUNGSBLATT

Nummer 46 · Donnerstag, 16.11.2023

STEINMAUERN

Dorf an Murg
und Rhein

VOLKSTRAUERTAG 2023

Gedenkstätten erhalten zunehmend eine neue Bedeutung - sie werden von Orten der individuellen Trauer zu Orten des Lernens. Der Volkstrauertag soll heute dazu dienen, ein Gespür dafür zu vermitteln, was Krieg, Gewalt und Flucht bedeuten.

Weitere Informationen im Innenteil.

INFORMATIONEN AUS DEM RATHAUS

Nachtrag zur Wasserzählerablesung

Mehr auf Seite 3

KOOPERATIONS-VEREINBARUNG ZUM GLASFASERAUSBAU

Steinmauern macht sich startklar

Mehr auf Seite 4

DAS LANDRATSAMT WARNT

Gefälschte Bescheide des Landratsamtes im Umlauf

Mehr auf Seite 7

klimaneutral gedruckt durch CO_2-Kompensation
klima-druck.de · ID-Nr. 23153922
VDM+

Inhaltsverzeichnis

Informationen aus dem Rathaus ..... 3 - 5
Amtliche Bekanntmachungen 5
Notdienste und Termine ..... 6 - 7
Das Landratsamt informiert ..... 7 - 8
Herzlichen Glückwunsch ..... -
Schulnachrichten ..... 8 - 9
Vereinsnachrichten ..... 9 - 13
Parteien ..... -
Kirchliche Nachrichten ..... 13 - 14
Was sonst noch interessiert ..... 14 - 15

Ihre Behördennummer 115

Die einheitliche Behördennummer ist Ihre erste Anlaufstelle für Verwaltungsfragen aller Art. Sie vernetzt die Servicecenter der Kommunen, Länder und Bundesbehörden und erteilt Auskünfte zu den häufigsten Behördenanliegen. Dabei ist es egal, welche Behörde, Verwaltungsebene oder Zuständigkeit betroffen ist. Die 115 ist von Montag bis Freitag von 8.00 bis 18.00 Uhr erreichbar.

Sprechzeiten der Forstverwaltung

Die Sprechstunde von Revierleiter Tobias Scholz findet immer donnerstags von 17.00 - 18.00 Uhr im Rathaus Au am Rhein, **1. OG (Telefon 07245 9285-18)**, statt.

Telefonnummern und E-Mail-Adressen der Mitarbeiter des Rathauses

RATHAUS STEINMAUERN

Gemeindeverwaltung Steinmauern, Elchesheimer Str. 2, 76479 Steinmauern
Telefonzentrale: 07222 9275-0, Fax: 07222 9275-20

E-Mail: rathaus@steinmauern.de
Internet: www.steinmauern.de

Öffnungszeiten: Montag bis Freitag 08:00 – 12:30 Uhr
Montagnachmittag 14:00 – 16:00 Uhr
Mittwochnachmittag 14:00 – 18:00 Uhr

Außerhalb der Öffnungszeiten
erreichen Sie einen unserer Mitarbeiter in dringenden Fällen von Abwasser- und Friedhofsangelegenheiten unter der Nummer **07222 9275-40**.

BÜRGERMEISTERAMT	MITARBEITER/-IN	TELEFON	E-MAIL
Bürgermeister	Toni Hoffarth	9275-22	hoffarth@steinmauern.de
Personal/Kitaangelegenheiten/Standesamt	Nicole Dreher	9275-23	dreher@steinmauern.de
HAUPTAMT			
Hauptamtsleiter	Nick Gumenick	9275-10	gumenick@steinmauern.de
Innere Organisation	Amelie Akcay	9275-11	akcay@steinmauern.de
Ordnungswesen/Bauangelegenheiten/ Friedhof	Natalie Djerdak	9275-12	djerdak@steinmauern.de
info-büro	Stefanie Köstel-Kohler	9275-13	koestel@steinmauern.de
Mitteilungsblatt	Tina Kraft	9275-14	kraft@steinmauern.de
Liegenschaften/Grundbucheinsichtstelle	Beate Weidenbacher	9275-15	weidenbacher@steinmauern.de
Büro für Jugend, Familien und Senioren	Isabell Borchert	9275-16	borchert@steinmauern.de
RECHNUNGSAMT			
Rechnungsamtsleiter	Manuel Otteni	9275-30	otteni@steinmauern.de
Gemeindekasse	Christoph Bosler	9275-31	bosler@steinmauern.de
Gemeindekasse	Riccarda Lumpp	9275-32	lumpp@steinmauern.de
BAUHOF			
Bauhofleiter	Wolfgang Reiß	9275-40 0162 1062382	reiss@steinmauern.de
HAUSMEISTER			
Hausmeister	Marc Meyn	9275-41	meyn@steinmauern.de
FLÖSSERKINDERGARTEN			
Leiterin	Lena Heeß	405949-0	info@floesserkindergarten-steinmauern.de
SCHÜLERHORT			
Leiterin	Ulrike Ostermann	154564	info@schuelerhort-steinmauern.de

INFORMATIONEN AUS DEM RATHAUS

Rückblick auf den St.-Martins-Gottesdienst mit Laternenumzug

Auch in diesem Jahr startete das St.-Martins-Fest in Steinmauern mit einem kleinen Gottesdienst in der katholischen Pfarrkirche. Eine voll besetzte Kirche, viele singfreudige Kinder sowie das toll aufgeführte Martins-Spiel stimmten auf den anschließenden Umzug ein. St. Martin ritt hoch zu Ross die neue Strecke abseits der Hauptstraße entlang, gefolgt von einem langen Zug mit vielen bunten Laternen.

Zum Abschluss gab es am neuen Zielort, dem Schulhof, für alle Kinder die traditionelle Martins-Brezel. Bei toller musikalischer Begleitung durch den Musikverein Steinmauern wurde fleißig geteilt und der ein oder andere Glühwein und Kakao genossen. Die Bewirtung erfolgte wie jedes Jahr durch die KjG und es war trotz der Kälte für alle ein schönes Zusammenkommen.

Auch an dieser Stelle noch einmal ein herzliches Dankeschön an alle, die diesen Abend mitgestaltet und unterstützt haben und an alle Besucherinnen und Besucher des St.-Martin-Festes!

Vorstellung unserer neuen Pratikantin

Mein Name ist Jana Schnepf und ich studiere derzeit den Studiengang Public Management an der Hochschule für öffentliche Verwaltung in Kehl. Im Rahmen dieses Studiums durchlaufen wir Studierenden unter anderem eine 14-monatige Praxisphase in verschiedenen Bereichen der öffentlichen Verwaltung. Seit Ende Oktober absolviere ich ein solches Vertiefungspraktikum für drei Monate bei der Gemeindeverwaltung Steinmauern, um den Bereich der Ordnungsverwaltung näher kennen zu lernen.

Ich freue mich auf die kommende Zeit bei der Gemeinde Steinmauern und auf viele neue Erfahrungen und Eindrücke.

Volkstrauertag 2023

Die Gedenkfeier für die Toten, Gefallenen und Vermissten der beiden Weltkriege auf dem Friedhof findet in diesem Jahr im Rahmen des Gedenkgottesdienstes für die Verstorbenen der Vereine am Samstag, 18. November 2023, 18:00 Uhr in der Pfarrkirche statt.

Bürgermeister Toni Hoffarth und der Gemeinderat laden dazu herzlich ein.

Nachtrag zur Wasserzählerablesung

In der letzten Ausgabe des Mitteilungsblattes haben wir Sie an die Ablesung der Wasserzähler erinnert.

Dies betrifft nur Bürgerinnen und Bürger, deren Wasserzähler in diesem Jahr noch nicht durch einen Funkzähler ersetzt wurde.

Die Haushalte, die 2023 noch keinen Funkzähler erhalten haben, werden im Laufe des Jahres 2024 ebenfalls umgerüstet, sodass die Abrechnung 2024 vollständig digital und automatisiert erfolgen kann.

Wir bitten für das entstandene Missverständnis um Entschuldigung.

Impressum

Herausgeber: Gemeinde Steinmauern

Verantwortlich für den amtlichen und redaktionellen Teil:
Bürgermeister Toni Hoffarth

Verantwortlich für Anzeigen und Beilagen: Volker Dürrschnabel, Dipl.-Ing. (FH)

Druck und Verlag: Dürrschnabel Druck & Medien GmbH, Schulstraße 12,
76477 Elchesheim-Illingen, Telefon (07245) 92 70-0, Fax 07245 / 92 70 50
E-Mail: steinmauern@duerrschnabel.com

Anzeigenpreisliste: Stand 1.6.2023; Bezugspreis halbjährlich: 17,94 Euro.
Auflage: 800 Exemplare. Erscheint wöchentlich. Fotos: pr/djd

Vorankündigung des traditonellen Adventsmarkts

Steinmauern macht sich startklar für die Zukunft

Deutsche GigaNetz GmbH beabsichtigt flächendeckenden Ausbau eines Glasfasernetzes

Um in der Gemeinde Steinmauern zukunftsfähig für die digitale Wandlung der Gesellschaft zu sein, ist man Teil eines Glasfaserausbauprojektes, welches das Ziel hat, eine nahezu flächendeckende Versorgung mit der Internetanbindung der nächsten Generation herzustellen. Projektbeteiligt sind die elf Kommunen Au am Rhein, Elchesheim-Illingen, Steinmauern, Rastatt, Durmersheim, Bietigheim, Ötigheim, Muggensturm, Weisenbach, Loffenau und Sinzheim. Mit dem klaren Ziel „Glasfaser bis in die eigenen vier Wände“ begegnen die Verwaltungen der einzelnen Kommunen den rasant steigenden Anforderungen in der sich enorm beschleunigenden digitalen Entwicklung. Durch eine jetzt geschlossene Kooperationsvereinbarung zwischen den genannten Gemeinden und der Deutschen GigaNetz GmbH über den Aufbau eines Glasfasernetzes sind die Weichen für die Infrastruktur der Zukunft gestellt.

Vertreterinnen und Vertreter der elf teilnehmenden Kommunen des Landkreises Rastatt zeichnen den Kooperationsvertrag: Au am Rhein, Elchesheim-Illingen, Steinmauern, Rastatt, Durmersheim, Bietigheim, Ötigheim, Muggensturm, Weisenbach, Loffenau und Sinzheim

Mit Homeoffice, Telemedizin, KI-Anwendungen, Smart-Home-Lösungen, der Umstellung von Unternehmensprozessen ebenso wie mit der Digitalisierung von Bildung und Verwaltung sind viele Vorteile, aber auch die Notwendigkeit von zuverlässigen Internetanschlüssen verbunden: Eine stabile Anbindung ist die Grundlage für moderne Teilhabe und Gestaltung. Dr. Anton Hoefter, Geschäftsführer der Deutschen GigaNetz, sieht den Glasfaserausbau als elementare Infrastrukturmaßnahme und Standortfaktor für die Wirtschaft: „Moderne Kommunikationstechnologien sind ein wesentliches Element, welches für die wirtschaftliche Wettbewerbsfähigkeit einer ganzen Region mitentscheidend ist. Es ist ein wichtiger Schritt in die Zukunft des Landkreises Rastatt und eine Investition zur Stärkung des Wirtschaftsstandortes. Besonders freut es mich, dass durch die geschlossene Kooperationsvereinbarung nahezu dem gesamten Landkreis mit diesem Projekt ein leistungsfähiges Angebot der Deutschen GigaNetz unterbreitet wird.“

Die Vorteile der Glasfaser-Technologie liegen auf der Hand: Glasfaserkabel übertragen Daten nicht als elektrische Signale, sondern in Form von Licht. Glasfaserkabel sind deshalb deutlich weniger störanfällig als die gebräuchlichen Kupfer- und Koaxialkabel. Die Technologie verbraucht etwa 60 Prozent weniger Strom. Und Glasfaser bietet vor allem viel schnellere Übertragungsraten - so sind bereits heute Bandbreiten von bis 2.500 Mbit/s für Privat- sowie bis zu 10.000 Mbit/s für Gewerbekunden symmetrisch in die Sende- und Empfangsrichtung möglich. Die Deutsche GigaNetz baut ausschließlich FttH-Anschlüsse („Fiber to the Home“) bis ins Haus beziehungsweise bis in die Wohnung. Somit kommt die gebuchte Leistung auch tatsächlich zu 100 Prozent beim Nutzenden an - völlig unabhängig davon, ob in der Nachbarschaft gerade gesurft wird oder nicht.

Sebastian Bergmann, Regionalleiter Sales Süd der Deutschen GigaNetz, hält fest: „Wir sind im Glasfasermarkt angetreten, um Deutschland mit einem flächendeckenden Netzausbau fit für die digitale Zukunft zu machen. Denn um alle Vorteile der Digitalisierung nutzen zu können, brauchen wir überall die neuen, leistungsfähigen und energieeffizienten Glasfasernetze. Über die Kooperation mit dem Landkreis Rastatt freue ich mich sehr, die ein wichtiger Meilenstein auf dem Weg zu hochleistungsfähigen Internet- und Telekommunikationsdiensten der Region darstellt.“ Bei der Zeichnung des Kooperationsvertrages nannte Bergmann zudem erste Details des geplanten Ausbaus: „In unserem landkreisweiten Ansatz berücksichtigen wir insgesamt elf Kommunen. Das bedeutet, wir planen etwa 20.000 Hausanschlüsse, was etwa 37.000 Wohn- und Geschäftseinheiten entspricht. Hierfür werden wir 700 Kilometer Trassen bauen und circa 70 Millionen Euro aufwenden - eine riesige Investition in den Landkreis Rastatt!“ Einen besonderen Dank spricht Bergmann der lokalen Verwaltung aus: „Ich freue mich sehr über die bisherige, sehr gute Zusammenarbeit im Vorfeld der Kooperationszeichnung. Mein Dank gilt in diesem Zusammenhang vor allem Frau Veronika Laukart, die mit sehr viel persönlichem Engagement das Projekt vorantreibt und der es gelungen ist, elf Kommunen zu einer interkommunalen Kooperation zusammenzubringen - ein erfolgreiches Modell für den gemeinsamen Ausbau von Infrastruktur.“ Die konkreten Planungen zum weiteren Vorgehen werden mit den teilnehmenden Kommunen im ersten Quartal 2024 besprochen.

Über die Deutsche GigaNetz GmbH

Die Deutsche GigaNetz GmbH mit Hauptsitz in Hamburg betreibt deutschlandweit den vorwiegend eigenwirtschaftlichen und qualitätsorientierten Glasfasernetzausbau bis in die eigenen vier Wände (FttH - Fiber to the Home). Damit leistet das Unternehmen einen erheblichen Beitrag zur Digitalisierung Deutschlands mit der Teilhabe aller Bürgerinnen und Bürger an der dafür notwendigen Infrastruktur. Mit einem klaren Fokus auf den eigenwirtschaftlichen Ausbau ist es Ziel des Unternehmens, 100 % Glasfaser in den Kommunen zu bauen und dabei vorhandene Infrastrukturen als auch die Förderkulisse ergänzend einzubeziehen. Die Deutsche GigaNetz schafft ein nachhaltiges Qualitätsnetz für die nächsten Generationen durch hochwertige Verlegetechniken und konventionelle Verlegetiefen, das als Open-Access-Lösung diskriminierungsfrei ist. Mit bis zu 60 % weniger Energieverbrauch im Netzbetrieb gegenüber bisherigen Netzen leistet die Deutsche GigaNetz auch einen Beitrag zur ökologischen Nachhaltigkeit in den Kommunen.

Energietipp der Energieagentur Mittelbaden - Heizung optimieren und Energiesparen

Tipp 2: Heizungspumpe austauschen
Die Heizungspumpe hält den Kreislauf des erwärmten Wassers zwischen Kessel und Heizkörpern in Gang. Sie wird daher auch oft als „Herz der Heizung“ bezeichnet. Ein Einbau einer modernen Hocheffizienzpumpe kann bis zu 120 Euro im Jahr sparen.

Heizungspumpen arbeiten im Jahr etwa 6.000 Stunden; hauptsächlich im Winter. Sie sind stille, aber kräftige Energieverbraucher. Ältere Pumpen mit einer Leistung von 80 bis 100 Watt oder mehr verursachen rund 10 % des durchschnittlichen Stromverbrauchs im Haushalt.

Meistens ist der Austausch gegen eine moderne Hocheffizienzpumpe aber die wirtschaftlichste Lösung: Moderne Hocheffizienzpumpen verbrauchen 90 % weniger Strom! Ihnen genügen inzwischen 15 Watt oder weniger. Denn: moderne, geregelte Pumpen passen ihre Drehzahl an den tatsächlichen Bedarf an, während alte Pumpen stets mit der gleichen Leistung laufen.

Praktische Tipps zur Senkung des eigenen Energieverbrauchs bietet die Energieagentur Mittelbaden telefonisch unter 07222 1590821 an. Das Energieberatungs-Telefon ist dienstags von 10:00 bis 12:00 Uhr und donnerstags von 15:00 bis 17:00 Uhr zu erreichen.

Weiterhin bietet die Energieagentur Mittelbaden in Kooperation mit der Verbraucherzentrale Baden-Württemberg kostenlose telefonische individuelle Energieberatung an.

Die nächsten freien Termine sind:

22.11.	Rastatt	14:00 - 17:45 Uhr
28.11.	Sinzheim	14:00 - 17:45 Uhr
07.12,	Baden-Baden	13:00 - 16:45 Uhr
13.12	Gaggenau	14:00 - 17:45 Uhr
13.12.	Rastatt	14:00 - 17:45 Uhr

Anmeldungen per Telefon unter 07222 159080 oder per E-Mail unter **kontakt@energieagentur-mittelbaden.de.**

Weitere Beratungsangebote finden Sie bei der Energieagentur Mittelbaden gGmbH, Ihrem Ansprechpartner für Klimaschutz und Energieeffizienz, unter **www.energieagentur-mittelbaden.de.**

Sudoku für Anfänger

6	4		2	9	8	5		7
	5	2	1		6	9	8	4
7	9	8		4	5		6	2
9		3	6	1	4	8	7	
	8	6	5	3		4	2	9
5	7	4		8	2	6		3
8	3		7	6	9	2	4	1
4	1	9	8		3	7	5	6
2		7	4	5	1	3		8

AMTLICHE BEKANNTMACHUNGEN

Landkreis Rastatt - Untere Vermessungsbehörde

Ankündigung von Vermessungsarbeiten und Abmarkungsarbeiten in der Gemarkung Steinmauern in den Gewannen Alt Murg, Rheinfeld, Altrhein und Gemeindewalddistrikt III Alter Wald
Das Landratsamt Rastatt - Amt für Flurneuordnung, Geoinformation und Vermessung (untere Vermessungsbehörde) wird ab der 48. Kalenderwoche 2023 in der Gemarkung Steinmauern , zwischen den Gewannen Alt Murg, Rheinfeld, Altrhein und Gemeindewalddistrikt III Alter Wald , Vermessungsarbeiten und Abmarkungsarbeiten durchführen. Sie erfolgen auf Grundlage der §§ 5 Abs. 2 und 8 Abs. 2 Nr. 2 des Vermessungsgesetzes für Baden-Württemberg (VermG). Bei den Arbeiten handelt es sich um die Schlussvermessung des Dammbauvorhabens „Ertüchtigung Rheinhochwasserdamm (RHWD) XXV und rechter Murgdamm“ im Auftrag vom Regierungspräsidium Karlsruhe, vertreten durch den Landesbetrieb Gewässer, Ref. 53.2. Die Dammbauarbeiten von der Murg bis zur Gemarkungsgrenze Neuburgweier wurden im Jahr 2018 begonnen und die Gesamtfertigstellung ist für Ende 2024 geplant. Die Gesamtmaßnahme ist in 10 Baulose aufgeteilt. Deshalb erfolgt die amtliche Vermessung abschnittsweise nach Baufertigstellung.

Ausführliche Informationen zum Dammbauprojekt sind auf der Internetseite des RP zu finden.

Direkter Link hierzu:
https://rp.baden-wuerttemberg.de/rpk/abt5/ref532/seiten/rhwd-xxv

Folgende Flurstücke sind betroffen:
Gemarkung Steinmauern:
57, 57/8, 2669, 2669/2, 2669/3, 2669/4, 2669/5, 2669/6, 2669/7, 2669/8, 2669/9, 2670/1, 2856, 2857, 2858, 2859, 2860, 2860/1, 2861, 2861/1, 2862, 2863, 2864, 2865, 2866, 2867, 2868, 2869, 2870, 2871, 2872, 2873, 2881, 2882, 2909, 2926, 3000, 3002, 3005, 3005/1, 3006, 3006/1, 3009, 3011/1, 3012, 3014, 3015, 3016/1, 3019/1, 3022/1, 3023, 3024, 3025, 3026, 3027, 3028, 3029, 3030, 3031, 3032, 3033, 3034, 3035, 3036, 3038/1, 3039, 3040, 3042, 3043, 3044, 3045, 3046, 3047, 3048, 3049, 3050, 3051, 3053, 3055, 3056, 3103, 3104, 3105, 3114, 3114/1, 3115, 3115/1, 3116, 3116/1, 3117, 3117/1, 3118, 3120, 3126, 3128, 3129, 3130, 3130/1, 3130/2, 3131, 3134, 3134/1, 3135, 3135/1, 3136, 3136/1, 3137, 3137/1, 3138, 3139, 3139/1, 3140, 3140/1, 3141, 3141/1, 3142, 3142/1, 3143, 3144, 3145, 3146, 3148, 3149, 3165, 3166, 3167, 3168, 3169, 3170, 3171, 3172, 3174, 3175, 3181, 5000, 5000/1, 5486, 7057/1, 7058/1, 7058/2, 7058/3, 7059, 7060, 7061, 7062, 7063, 7064, 7065, 7066, 7068, 7069, 7070, 7071, 7072, 7073/1, 7073/2, 7073/3, 7074, 7075, 7076, 7077, 7078, 7080, 7081, 7082/1, 7084, 7085, 7086, 7088, 7089, 7089/1, 7091, 7193, 7194

Den Grundstückseigentümerinnen und Grundstückseigentümern sowie den Erbbauberechtigten steht die Möglichkeit offen, bei den Vermessungsarbeiten anwesend zu sein, ihre Anwesenheit ist jedoch nicht erforderlich.

Die mit der Durchführung der Vermessungsarbeiten beauftragten Personen sind nach § 17 VermG befugt die Flurstücke zu betreten.

Weitere Auskünfte erteilt das Landratsamt Rastatt - Amt für Flurneuordnung, Geoinformation und Vermessung unter der Tel. 07222 381-4153, Herr Norman Koffler bzw. E-Mail: amt41@landkreis-rastatt.de.

Notdienste

Ärzte

Allgemeinmediziner Dr. Werner Rudlof
Plittersdorfer Str. 2 a 07222 2 96 66

Zahnarzt Harald Leberl
Plittersdorfer Str. 2 a 07222 1 73 70

Ärztlicher Bereitschaftsdienst

Der ärztliche Bereitschaftsdienst steht Ihnen an den Wochenenden und Feiertagen und außerhalb der Sprechstundenzeiten zur Verfügung:

Rettungsdienst: **112**
Allgemeiner Notfalldienst: **116 117**
Kinderärztlicher Notfalldienst: **116 117**
Augenärztlicher Notfalldienst: **116 117**
HNO-ärztlicher Notfalldienst: **116 117**
docdirekt: **116 117**
(Die sichere Online-Sprechstunde für alle gesetzlich Versicherten)

Notfallpraxis (Kinder)
Klinikum Mittelbaden Baden-Baden,
Balger Str. 50, 76532 Baden-Baden
Montag - Donnerstag 19:00 - 22:00 Uhr
Freitag, 18:00 - 22:00 Uhr
Samstag, Sonntag und an Feiertagen 8:00 - 22:00 Uhr

Notfallpraxis (Erwachsene)
Klinikum Mittelbaden Rastatt, Engelstr. 39, 76437 Rastatt
Samstag, Sonntag, Feiertag, 10:00 - 20:00 Uhr

Klinikum Mittelbaden Baden-Baden,
Balger Str. 50, 76532 Baden-Baden
Samstag, Sonntag, Feiertag, 10:00 - 18:00 Uhr

Aktuelle Informationen zu Notfallpraxen können Sie auf folgender Homepage einsehen:
https://www.kvbawue.de/patienten/praxissuche/notfallpraxis-finden

Zahnärztlicher Notfalldienst/
Kassenzahnärztliche Vereinigung Baden-Württemberg:
www.kzvbw.de

Einheitliche Notfalldienstnummer für Baden-Württemberg:
0761 120 120 00
Unter der o. a. Telefonnummer erhalten Patient*innen die Information, welche Zahnarztpraxen in ihrer unmittelbaren Umgebung zum Zeitpunkt ihre Anrufes Notdienst haben.

Weiterhin steht die Notfalldienstsuche auf der Webseite **www.kzvbw.de/patienten/zahnarzt-notdienst** zur Verfügung.

Für die Notfallversorgung nach Unfällen sind wie bisher die Zahnkliniken in Baden-Württemberg sowie weitere Kliniken mit entsprechenden Fachabteilungen Anlaufstelle.

Apotheken-Notdienst

Der Notdienst der Apotheken wurde geschaffen, damit jederzeit für dringende Fälle Arzneihilfe zur Verfügung steht. Bitte machen Sie deshalb nur in wirklichen Notfällen davon Gebrauch. Der Not- und Sonntagsdienst am Wochenende geht von 08:30 bis 08:30 Uhr am folgenden Morgen. Bitte beachten Sie, dass sich die Apotheken auch kurzfristig ändern können.

18.11. Rossi-Apotheke, Rastatt,
Engelstr. 41, Tel. 07222 9 68 97 90

18.11. Stadt-Apotheke, Gaggenau,
Hauptstr. 87, Tel. 07225 96 67 11

19.11. Adler-Apotheke, Kuppenheim,
Friedrichstr. 82, Tel. 07222 4 70 10

Alle Angaben ohne Gewähr!

Die Notdienst-Apotheken während der Woche können im Apotheken-Notdienstkalender nachgelesen werden, der kostenlos bei jeder Apotheke erhältlich ist.

Abfallentsorgung

Wann werden welche Abfallbehälter geleert,
wo können Problemstoffe abgegeben werden?
Kostenlos, präzise und schnell liefert die Awb-App, www.awb-landkreis-rastatt.de, die Antworten.

AWB Rastatt App für iOS (Apple)
AWB Rastatt App für Android (Google Play)
AWB Rastatt App für Windows (Windows Store)

So geht's: App laden, installieren und starten, Stadt/Gemeinde und Straße auswählen, Erinnerungsfilter einstellen.
Fertig!

Müllabfuhr

Grüne Tonne	Freitag,	17.11.2023
Gelbe Tonne	Donnerstag,	23.11.2023
Graue Tonne	Freitag,	24.11.2023
Altglas	Mittwoch,	29.11.2023
Braune Tonne	Donnerstag,	30.11.2023

Öffnungszeiten des Reisigsammelplatzes in Steinmauern -
Montag bis Freitag 8:00 - 18:00 Uhr
Samstag 8:00 - 16:00 Uhr
Anlieferung nur für Bürger aus Steinmauern.

Reisigplatz (am Klärwerk Rastatt)
Annahmezeiten
ganzjährig: jeden Samstag 9:00 - 14:00 Uhr

Von November bis Februar Mittwoch, 13:00 - 16:00 Uhr
von März bis Oktober Mittwoch, 14:00 - 17:00 Uhr

Abfallentsorgungsanlagen

BWG Baustoff- Wiederaufbereitungs GmbH & Co.KG in Rastatt
Kehler Str. 48b, 76437 Rastatt, bei Rückfragen bitte:
Tel. 07222 3 36 41 oder 07221 3 73 23-0 anrufen

Annahmezeiten der Bodenaushub- und Bauschuttdeponie

	März - Oktober (Sommer)	**November - Februar (Winter)**
Mo. – Do.	7:00 – 16:30 Uhr	7:15 – 16:15 Uhr
Fr.	7:00 – 15:15 Uhr	7:15 – 14:30 Uhr
Sa.	8:00 – 12:00 Uhr	9:00 – 12:00 Uhr

Sperrmüllentsorgung
telefonische Anmeldung unter 07222 381-5511 oder online unter www.awb-landkreis-rastatt.de

Elektroschrott - Technische Betriebe
Standort: Rastatt, Oberwaldstraße 40
Öffnungszeiten: Samstag von 9:00 - 14:00 Uhr

Soziales

Seniorentagesstätte Haus Sonnenschein
Elchesheimer Straße 1, kontakt@sonnenschein-tagesstaette.de, 07222 40 14 22, www.sonnenschein-tagesstaette.de

Hospizdienst Rastatt
Carl-Friedrich-Straße 10, 07222 7 75 40w
Mo., Mi., Do., 9:00 - 17:00 Uhr, Di., 9:00 - 19:30 Uhr, Fr., 9:00 - 13:00 Uhr sowie Telefondienst am Wochenende

Arbeitskreis Leben Karlsruhe e. V. (AKL)
Hilfe in Lebenskrisen und bei Selbsttötungsgefahr
0721 81 14 24

Psychologische Beratungsstelle für Eltern, Kinder und Jugendliche, Fachdienst Frühe Hilfen
Online-Beratung: www.landkreis-rastatt.de,
07222 3 81 22 58

Blinden- und Sehbehindertenverein Südbaden e. V.
info@bsvsb.org, www.bsvsb.org, 0761 3 61 22

IBB - Informations-, Beratungs- und Beschwerdestelle für psychisch erkrankte Menschen und Angehörige
fragen@ibb-bad-ra.de, 07221 9 69 95 55

Lebenshilfe - Kreisvereinigung Rastatt/Murgtal
info@lebenshilfe-rastatt-murgtal.de,
07225 68 08-541

Notfall- und Stördienstnummern

DRK – Rettungsdienst	112
Bereitschaftsdienst Krankentransport	19 222
Taxi-Krankenfahrten Bitterwolf	07245 26 53
Feuerwehrnotruf/Ölalarm	112
Freiwillige Feuerwehr Steinmauern Gerätehaus	6 90 70
Polizeinotruf	110
Polizeidirektion Rastatt	07222 761-0
Polizeiposten Bietigheim	07245 91271-0
Bezirksschornsteinfegermeister Staretscheck	07245 91 39 66
Netze BW GmbH	
Störungsstelle Strom	0800 3 62 94 77
Störungsstelle Wasser	0711 2 89 64 60 09
Erdgas Südwest GmbH	
Standort Ettlingen Erdgas	07243 21 61 00
Störungsstelle Erdgas	0180 2 05 62 29
EnBW Regionalzentrum Nordbaden	
Zentrale in Ettlingen	07243 180-0

(Die Störungsmeldestellen sind rund um die Uhr besetzt.)

Fundsache

Gefunden wurde:

- ein Brillenetui mit Brille

DAS LANDRATSAMT INFORMIERT

Gefälschte Bescheide des Landratsamtes im Umlauf

Im Landkreis Rastatt sind aktuell betrügerische Schreiben in Form gefälschter Bescheide zur Flüchtlingsunterbringung im Umlauf. Vermeintlichen Vermietern von Wohnungen wird darin mitgeteilt, dass der Antrag auf Unterbringung von Flüchtlingen vonseiten der Ausländerbehörde entsprochen werden kann und der Vermieter zu einem bestimmten Zeitpunkt in seiner Wohnung anwesend sein soll. Das Landratsamt Rastatt weist ausdrücklich darauf hin, dass es sich bei diesen Anschreiben um Fälschungen handelt und rät dazu, bei Erhalt eines solchen Schreibens, sich mit der Polizei in Verbindung zu setzen und Anzeige zu erstatten.

Essen gegen Stress - Onlineveranstaltung des Ernährungsforums

Im Alltag kommen wir sehr häufig in Situationen, die uns fordern und manchmal auch überfordern. Schnell entsteht der Eindruck, dass man sich von diesen Strapazen kaum erholen kann. Tatsächlich ist anhaltender Stress eine Herausforderung für unseren gesamten Körper und unseren Stoffwechsel. Dabei spielen die Nährstoffe, Mikronährstoffe, Vitamine und Mineralien eine wichtige Rolle.

In einer kostenlosen Onlineveranstaltung „Essen gegen Stress“ informiert das Ernährungsforum des Landwirtschaftsamtes Rastatt am Dienstag, 21. November, um 18:30 Uhr, über die wichtigsten Nährstoffe für eine gute Stressresistenz. Im Vortrag wird auch erläutert, wie sich diese Nährstoffe täglich in die Ernährung einbauen lassen.

Anmeldung über den Veranstaltungskalender des Landwirtschaftsamts unter **https://rastatt.landwirtschaft-bw.de.**

Generalversammlung des Vereins Landwirtschaftlicher Fachbildung Rastatt/Baden-Baden in Sinzheim

Der Verein Landwirtschaftlicher Fachbildung Rastatt/Baden-Baden lädt am Freitag, 24. November 2023, 19.30 Uhr, Mitglieder, Freunde und Interessierte zu seiner Mitgliederversammlung. Veranstaltungsort ist die „Alte Schmiede“ (Hinterhof) in der Erlenstraße 1 in Sinzheim. Das Fachreferat hält Dr. Holger Flaig vom Landwirtschaftliches Technologiezentrum Augustenberg zum Thema „Humus zwischen Bodenfruchtbarkeit und Klimaschutz - Möglichkeiten und Grenzen“.

Landschaftserhaltungsverband lädt zur Mitgliederversammlung

Der Landschaftserhaltungsverband (LEV) Landkreis Rastatt lädt am Donnerstag, 16. November 2023, um 18.30 Uhr im Landratsamt Rastatt zu einer öffentlichen Mitgliederversammlung. Nach der Begrüßung durch den LEV-Vorsitzenden, Landrat Prof. Dr. Christian Dusch, wird Geschäftsführerin Diana Fritz den Geschäftsbericht des zurückliegenden Jahres vorstellen und einen Ausblick auf die kommenden Aktivitäten geben.

Der Landschaftserhaltungsverband, in dem neben den Kommunen verschiedene Vereine und Verbände aus dem Bereich Naturschutz und Landwirtschaft Mitglied sind, setzt sich für den Erhalt und die Weiterentwicklung der Kulturlandschaft im Landkreis ein.

Photovoltaik lohnt sich - kostenfreie Online-Veranstaltung der VHS

Klimafreundlich Strom auf dem eigenen Dach produzieren - geht das überhaupt bei den aktuellen politischen Rahmenbedingungen? In der kostenfreien Online-Veranstaltung der Volkshochschule Landkreis Rastatt werden folgende Fragen zur Photovoltaik beantwortet.

Ist das Modell Photovoltaikanlage auf dem Dach, Batteriespeicher im Keller und Elektroauto in der Garage wirklich eine sinnvolle Kombination? Ab wie vielen Wohneinheiten kann sich ein Mieterstrommodell lohnen? Ist der Batteriespeicher umweltschädlich? Es wird außerdem ein Faktencheck mit den größten Irrtümern im Photovoltaikbereich durchgeführt um mehr Transparenz für Verbraucherinnen und Verbraucher zu schaffen. Termin: Mittwoch, 22. November, 18:00 - 20:00 Uhr.

Die Veranstaltung wird in Kooperation mit der Energieagentur Mittelbaden und dem Photovoltaik-Netzwerk Mittlerer Oberrhein angeboten.

Zugangsdaten erhalten die Teilnehmenden nach ihrer Anmeldung über die Website www.vhs-landkreis-rastatt.de oder Tel. 07222 3813500.

Fachtag der Generalistik

Der nächste Fachtag der generalistischen Pflegeausbildung, veranstaltet von der Servicestelle Pflegeausbildung des Landratsamts Rastatt, findet am Donnerstag, 23. November im Kreistagssaal des Landratsamtes Rastatt statt.

Von 14 bis 16 Uhr werden die Teilnehmenden über aktuelle Themen wie beispielsweise den ersten erfolgreichen Abschluss der Generalistischen Pflegeausbildung, die Entwicklung der Schülerzahlen und die Praxisanleitung im Ausbildungsverbund informiert. Zudem berichtet die Servicestelle über die Betreuung der etwa 300 Auszubildenden in den 15 Klassen der vier Pflegeschulen des Ausbildungsverbunds - die Anne-Frank-Schule Rastatt, Robert-Schuman-Schule Baden-Baden, Caritasfachschule Sancta-Maria Bühl und Fachschule für Pflegeberufe der Klinikum Mittebaden gGmbH in Gernsbach.

Der Vorsitzende des Pflegebündnisses Mittelbaden, Peter Koch, wird einen Vortrag zur Landespflegekammer und dem dazu gehörigen Registrierungsverfahren für Einrichtungen halten.

Weitere Informationen und Anmeldung
über Cindy Steinmeyer, Servicestelle Pflegeausbildung (c.steinmeyer@landkreis-rastatt.de).

SCHULNACHRICHTEN

Karl-Julius-Späth-Schule

Zweitklässler besuchen „Die kleine Hexe“ bei der Schulkinowoche

Am 9. November war es endlich so weit - die Schulkinowoche startete im ganzen Land und für uns vor Ort in Rastatt. Doch Kino und Schule - wie passt das zusammen?

Nachdem wir Otfried Preußlers Kinderbuchklassiker „Die kleine Hexe“ während der Vesperzeit in der Schule vorgelesen bekommen hatten, kannten wir uns in der Geschichte bestens aus.

Es war spannend zu beobachten, wie nah der Film am Buch war und wo es Unterschiede gab.

Otfried Preußler wäre im Oktober 2023 einhundert Jahre alt geworden, sein Buch „Die kleine Hexe“ stammt aus dem Jahr 1957. Passt das noch in unsere heutige Zeit?

Das Kinderbuch ist spaßig und lyrisch schön geschrieben, der Autor begeistert nicht nur mit seiner Fantasie und seiner anschaulichen Schreibweise, sondern auch mit der Moral der Geschichte, die keineswegs mit erhobenem Zeigefinger daher kommt, sondern ganz liebevoll an den Leser herangetragen wird.

Die kleine Hexe wird als selbstständige, aber nicht fehlerfreie Frau gezeigt, die mit verschiedenen Herausforderungen zu kämpfen hat. Sie möchte unbedingt mit den anderen Hexen in der Walpurgisnacht um den Blocksberg tanzen, was ihr jedoch aufgrund des jungen Alters nicht erlaubt ist. Und so befindet sie sich in einer Identitätskrise, die jeder Mensch einmal durchmacht, denn sie möchte unbedingt zu einer Gruppe dazugehören, um mit ihnen zu feiern. Aber wie weit kann sie gehen, um sich ihnen anzupassen? Wie sehr lässt sie sich verbiegen? Sie muss ihre eigene Stimme finden und auf ihren inneren Schiedsrichter hören, um zu entscheiden, was richtig und was falsch ist, wer sie sein und zu wem sie gehören will.

Die Geschichte erinnert an einen klassischen Bildungsroman. Am Ende hat die kleine Hexe eine Entwicklung durchlaufen und sie geht mit neu gewonnener Stärke und Festigung ihrer Identität aus der ganzen Situation hervor.

„Die kleine Hexe“ ist ein brillantes Kinderbuch das auch nach über 60 Jahren nichts an Aktualität eingebüßt hat und hoffentlich noch viele Generationen begeistern wird!

Wir sind gerne auch im nächsten Jahr wieder bei der Schulkinowoche dabei!

Ein herzliches Dankeschön an Fr. Hasenbein und Hr. Röckel, welche uns den Tag über begleitet haben sowie unserem Förderverein, welcher den Ausflug finanziell mit unterstützt hat.

Und ein ganz besonderer Dank gilt unserer grandiosen Elternschaft, die uns am Ende kurzfristig am Bahnhof in Rastatt abgeholt hat, nachdem uns der öffentliche Nahverkehr im kalten Novemberregen stehen gelassen hatte.

Realschule Durmersheim

Besuch im BIZ
Normalerweise kommt Herr Bontus zu uns an die Schule, um die Schülerinnen und Schüler der Klassen 8 - 10 bei der Wahl einer Ausbildung oder Schule zu unterstützen. Doch vergangenen Mittwoch lud der Berufsberater der Agentur für Arbeit die Klasse 8dG zu sich nach Rastatt ein.

Nach einer Präsentation über die unterschiedlichen Berufsfelder konnten die Jugendlichen anhand eines Spiels ihre Stärken und Interessen ausloten. Mit diesen Informationen ging es dann an die PCs, wo ein spezielles Programm durch die überwältigende Flut möglicher Ausbildungen führte. Hierbei nahm die Vorstellung vom späteren Beruf für alle greifbare Formen an. Schließlich gilt es an der Realschule nicht nur den begehrten Abschluss zu ergattern, sondern die Schule auch gut informiert mit einer Zukunftsperspektive zu verlassen.

Hardtschule Durmersheim GMS

Herbstzeit-Licht an!
Da nun wieder die dunklere Jahreszeit kommt, hat sich die Profilfachgruppe von Herrn Trauth mit Frau Girarde zusammen der Aufgabe gestellt, die Fahrräder ihrer Mitschüler zu kontrollieren. Es wurden die Bremsen getestet, das Vorder- und Rücklicht kontrolliert, die Katzenaugen an Speichen und Pedal angeschaut und die Klingel getestet.

Die SchülerInnen der Stufe 8 waren mit Eifer am Werk und nahmen ihre Aufgabe sehr ernst. So wurden rund 50 Fahrräder von der Primarstufe bis zur Sekundarstufe kontrolliert. Obwohl es an diesem Tag in Strömen regnete.

Die Mitschüler bekamen das Kontrollblatt mit nach Hause, um es ihren Eltern zu zeigen, damit entsprechende Verbesserungen am Rad vorgenommen werden können.

Unser Fazit: Wir wünschen allen Schüler:innen der Hardtschule eine sichere Fahrt mit dem Rad!

VEREINSNACHRICHTEN

Gesangverein Liederkranz Freundschaft

Stehender Applaus und strahlende Gesichter
Nun war er endlich da - der Konzertabend. Seit April hatten wir geprobt, gebüffelt, mit erstellten MP3-Aufnahmen zu Hause geübt, Einzelprobe abgehalten, an Wochenenden weiter daran geschliffen. Durch Krankheit wurden immer mal wieder einige Sängerinnen zur Pause gezwungen. Das passiert in jedem Chor, doch bei wenigen fallen wenige schon ins Gewicht. In der heißen Endphase wurde der Geduldsfaden unserer Dirigentin schon einer Zerreißprobe unterzogen und die Luft wurde dünner unterm Dach im Bürgerhaus. Sogar an Meuterei wurde gedacht. Sogar hier haben wir mit guter Laune rechtzeitig die Kurve bekommen. Parallel hatte Valentina Gatsenbiler ja schließlich auch noch den Männerchor. Und die Männer waren bestimmt nicht einfacher als wir Frauen.

Aber endlich waren wir da, wo wir hin wollten. Am Sonntagabend im Bürgerhaus in Galarobe und bestens vorbereitet um 120 Jahre Männergesangverein Rheinlust Illingen zu würdigen. Der Puls stieg noch etwas an als wir sahen, dass das Konzert ausverkauft war und die Gäste uns mit mächtig Applaus begrüßten. Mit Charme, Witz und Schlagabtausch führten Christine Ringwald und Joachim Ritter (mit Martin Ebel Doppelspitze des Männergesangvereins) durch den Abend, gemäß dem Motto: Männer und Frauen - es geht nicht mit und auch nicht ohne.

Freunde des Gesangs wissen, wie wunderschön ein Männerchor und alte Volkslieder klingen. Diese Harmonien waren ein grandioser Start in den Abend. Wir Frauen verliehen mit unseren Stücken gekonnten dem Abend einen Hauch von Esprit und Glamour. Okay etwas Zickenkrieg, Wechseljahreschicksal und Beziehungsstress gab es auch auf der Bühne. Solistisch brachte Albert Kottler gleich 2 Frauenherzen an diesem Abend zum Klopfen. Mit einem Duett das Herz von Christine Ringwald und das andere Herz der Solistin Lea Würz als Begleitung an der Gitarre.

Aber am Ende des Konzertes siegte - natürlich - die Liebe. Es geht ja schließlich nicht ohne die bessere Hälfte. Mit stehendem Applaus wurden wir belohnt und es fiel uns nicht schwer, eine Zugabe zu präsentieren. Zumal die Sänger zu Rosenkavalieren wurden und uns mit selbigen beschenkten. Und unser Lied „Für mich soll's rote Rosen regnen" war auch sogleich das passende Dankeschön. Und als die Männer davon sangen, was Männer schon immer wussten, war aber immer noch nicht Schluss. Nach „Ein Freund ein guter Freund" bekamen wir bei der Aftershowparty noch jede Menge mehrstimmige Lieder vom Männerchor in kleiner Runde präsentiert. Und alle, die noch da waren stimmten mit ein. Und genau so muss ein Konzertabend enden!

So - neugierig geworden und Konzert verpasst?! Es war meeeee wie scheeeee und darum tun wir es noch einmal. Es gibt noch eine Chance beim nächsten Mal dabei zu sein. Die Chorformation InTone hat 2024 ein kleines Jubiläum. Wir feiern 10-jähriges Bestehen. Daher heißt es am 16.03.2024 in der Turn- und Festhalle Steinmauern noch einmal: Männer und Frauen, es geht nicht mit - und auch nicht ohne. Bleibt neugierig, wir lassen von uns hören.

Souverän ließen wir rote Rosen regnen.

Das Kleinensemble beim Schlagabtausch.

Musikverein Steinmauern

Die nächsten Termine des Musikvereins

Sonntag, 03.12., Adventsmarkt
Der Musikverein wird wieder mit Glühwein und Langos seinen kulinarischen Beitrag zum Adventsmarkt beisteuern. Außerdem wird das Orchester zwischen 16:00 und 17:00 Uhr musikalisch vorweihnachtliche Stimmung verbreiten.

Heiligabend
Der Musikverein spielt, wie in jedem Jahr, ab ca. 18:00 Uhr die bekanntesten Weihnachtslieder auf dem Friedhof.

Samstag, 6. Januar 2024 Winterfeier
Nach vier Jahren Pause endlich wieder Winterfeier! Einzelheiten hierzu in der nächsten Ausgabe.

Musikalische Begleitung des St.-Martins-Umzugs
Nichts ist so beständig wie der Wandel... diese bekannte Weisheit trifft auch auf den Steinmaurer St.-Martins-Umzug zu, der in diesem Jahr erstmalig auf dem Schulhof endete und nicht auf dem Kirchplatz. Einige Jahre zuvor wurde bereits die Laufstrecke angepasst. Diese Änderungen sind unter anderem vorgenommen worden, um die Sicherheit der Umzugsteilnehmer zu gewährleisten. Denn in der Vergangenheit gab es schon die ein oder andere brenzlige Situation auf und neben der Hauptstraße.

Somit führte der Laternenzug, angeführt von Ross und Reiter, in diesem Jahr von der Kirche über den Kirchweg zum Schulhof, auf dem die unzähligen laternentragenden Kinder mit ihren Eltern vom Musikverein mit den bekanntesten Martins-Liedern begrüßt und zum Mitsingen animiert wurden. Auch in diesem Jahr waren wieder einige Jungmusiker mit von der Partie, was die Vereinsführung besonders freut. Die Jungmusiker waren für ihren ersten Auftritt mit den „Großen“ bestens präpariert, denn sie hatten zu Hause fleißig geübt und zwei Tage zuvor an der Probe des Orchesters teilgenommen. Ein großes Lob nochmal an dieser Stelle an unseren musikalischen Nachwuchs!

FV Steinmauern

1. Mannschaft
Heimsieg gegen Durmersheim
Mit der bislang besten Leistung der laufenden Saison gelang es der 1. Mannschaft am Samstag, die deutlich besser platzierte Mannschaft aus Durmersheim mit 3:2 zu schlagen. Gleichzeitig stellte der FVS unter Beweis, welches Potenzial in der Mannschaft steckt.

Entscheidend für das Erfolgserlebnis gegen die Gäste waren die ersten 25 Minuten, in denen der FVS drei Tore zu erzielte. Den Auftakt machte Volker Pillo, der den FVS mit 1:0 in Führung brachte. Danach verwandelte Florian Ball in der 11. Spielminute einen Foulelfmeter. Das 3:0 erzielte schließlich Claudiu-Marian Toparcian nach einem konsequent vorgetragenen Konter. Kurz vor der Halbzeitpause musste FVS-Torhüter Julian Hein trotz der guten Defensivleistung hinter sich greifen, sodass es mit einem 3:1 in die Pause ging.

Nachdem der Schiedsrichter die Partie wieder angepfiffen hatte, war die 1. Mannschaft damit beschäftigt, die Angriffsbemühungen der Gäste abzuwehren. Die Kontersituationen, die sich für den FVS ergaben, brachten in der zweiten Halbzeit keine Früchte mehr ein. Spannend wurde es kurz vor Schluss, als die Durmersheimer zehn Minuten vor Schluss per Elfmeter auf 3:2 verkürzten.

Aufstellung
Julian Hein, Daniel Michalski, Frederick Fischer, Kim Roth, Max Bulkenov, Volker Pillo, Arthur Tuckin, Yannis Wössner, Jannes Metz, Florian Ball, Claudiu-Marian Toparcian - Ersatzspieler: Simon Hiesl, Abdullah Panahi, Tim Buchholz, Benjamin Klenk, Alexander Till

Vorbericht
Für den FVS stehen vor der Winterpause noch zwei wichtige Partien auf dem Plan, deren Ausgang entscheiden wird, wo der FVS überwintert. Vor dem Heimspiel gegen den FV Iffezheim (3. Platz, 30 Punkte) am 26. November gastiert der FVS am kommenden Sonntag zunächst beim Tabellenzweiten FV Bad Rotenfels, der am vergangenen Spieltag die Tabellenführung abgegeben hat. Aufpassen muss der FVS vor allem in der Defensive, da die Gastgeber mit 51 Toren die gefährlichste Offensivabteilung der Liga haben. Spielbeginn ist um 14:30 Uhr.

Auch die „Zweite“ steht vor einem sehr spannenden Hinrundenfinale, da sich nun entscheidet, ob der FVS II als Tabellenführer in die Pause geht. Der FV Bad Rotenfels II, der mit 23 Punkten den dritten Tabellenplatz belegt, hat nach anfänglichen Startschwierigkeiten eine tolle Hinrunde gespielt, sodass auf die 2. Mannschaft alles andere als ein leichter Gegner wartet. Anpfiff der Partie ist um 12:30 Uhr.

Termine

Sonntag, 19. November
14:30 Uhr: FV Bad Rotenfels - FVS
12:30 Uhr: FV Bad Rotenfels II - FVS II

Tabellenführung verteidigt
Verdiente drei Punkte konnte die „Zweite“ am Wochenende gegen die Durmersheimer Reserve verbuchen. In einer Partie, in der der FVS II stets tonangebend war, konnte die 2. Mannschaft die Gäste mit 4:2 besiegen.

Bei schwierigen Platzverhältnissen war es Alexander Till, der den gegnerischen Torwart im Eins-gegen-Eins in der 4. Minute nach einem Zuspiel von Patrick Goschi zum 1:0 überwinden konnte. Wenige Minuten später setzte Enes Sahin sich sehenswert am Strafraum durch und bediente Nicolas Hiebel, der auf 2:0 erhöhte. Nur wenige Augenblicke vor der Halbzeitpause wehrte ein gegnerischer Abwehrspieler den Ball mit der Hand ab. Den entsprechenden Strafstoß verwandelte Simon Hiesl zum 3:0-Pausenstand.

Zehn Minuten nach Wiederanpfiff agierte der FVS II zu schläfrig in der Defensive, was die Gäste zum 3:1 ausnutzten. Glücklicherweise konnte Denis Sitner in der 71. Minute den Drei-Tore-Abstand durch einen Fernschuss wiederherstellen. Den Schlusspunkt setzten schließlich die Gäste mit dem 4:2 in der 79. Spielminute.

Aufstellung
Manfred Burkhardt, Marvin Schütt, André Grünbacher, Simon Hiesl, Viktor Fot, Nicolas Hiebel, Moritz Kurth, Denis Sitner, Patrick Goschi, Enes Sahin, Alexander Till - Ersatzspieler: Melvin Maracek, Elias Walz, Lucas Rau, Nico Boos, Kevin Kisilka, Duy An Nguyen

B-Jugend
B1 verliert in Ötigheim
Am vergangenen Samstag reisten unsere B1-Junioren zum Auswärtsspiel nach Ötigheim. Wir gingen als ungeschlagener Tabellenführer in die Partie und wollten dies auch unter allen Umständen bleiben. Leider konnte die Mannschaft nicht an die starken Leistungen der vergangenen Wochen anknüpfen und wir verloren unglücklich mit 0:2 in Ötigheim. Die Tabellenführung musste an den SV 08 Kuppenheim 2 abgegeben werden, jetzt heißt es die Niederlage hinter sich zulassen und weiterzumachen.

B1-Topspiel in Steinmauern
An diesem Samstag empfängt die B1 als Tabellenzweiter zum Topspiel den Spitzenreiter SV 08 Kuppenheim II. Anstoß der Partie in Steinmauern ist um 13:30 Uhr.

D1-Jugend
Bezirkspokal Viertelfinale erreicht
In Kappelrodeck-Waldulm konnten wir letzten Mittwoch, 08.11., mit einem souveränen 0:3 in das Viertelfinale einziehen. Wir überwintern dort bis zum nächsten Auswärtsspiel am 13.03 in Greffern gegen die JFV Rheinmünster/Ulm.

Am frühen Samstag, 11.11., war der SV08 Kuppenheim 2 bei uns. Der 2. empfing den 3. Es wurde ein spannendes Spitzenspiel auf Augenhöhe. In der ersten Hälfte konnten wir mit 1:0 in Führung gehen, welches aber noch vor der Pause ausgeglichen wurde. Die 2. Hälfte war dann auf dem tiefen Rasen ein spannendes Match, das keinen Sieger verdient hatte.

Das letzte Vorrundenspiel bestreiten wir am Samstag in Ottersdorf. Hier kommt es zum Gipfeltreffen. Der FVO bisher ohne Niederlage auf dem 1. Platz, empfängt unsere Mannschaft, welche auch noch ungeschlagen auf dem 2. Tabellenplatz steht.

Bitte unterstützt uns beim Kampf der Giganten
um 15:45 Uhr.

Wir freuen uns auf euch.

D2-Junioren

Neuer Look für die D2-Junioren des FV Steinmauern - Danke an „Destino Films“

Die D2-Jugend des FV Steinmauern, präsentiert sich ab sofort in einem neuen „Outfit“ für Ihre Punktspiele.

Die neuen Trikots wurden von Fabian Zielbauer, Inhaber der Firma „Destiono Films“, überreicht. Die Unterstützung durch „Destino Films“ ermöglicht nicht nur eine stylische Ausrüstung, sondern stärkt auch den Teamgeist der jungen Talente. Der FV Steinmauern freut sich auf eine erfolgreiche Partnerschaft und bedankt sich herzlich für das Sponsoring.

Ötigheimer Tennisclub - Kooperation Steinmauern

Vereinstermine 2024
Unser Jubiläumsjahr neigt sich dem Ende entgegen. Die neu gewählte Vorstandschaft hat bereits begonnen, die kommende Saison zu planen.

Hier die ersten Termine:

Sa., 20.04.24	Offizieller Saisonbeginn mit Tennis- und Bouleturnier
Sa., 20.07.24	„Sommerfest auf der Clubanlage“ Endspiele Clubmeisterschaften
	Tennis- , Boule- und Fußballtennisturnier
August 2024	Ferienspaß: „Spiel und Spaß mit Tennisbällen“
Fr., 25.10.24	Mitgliederversammlung 19.00 Uhr im Clubhaus
November 2024	Offizieller Saisonabschluss 2024

Mannschaftsmeldungen
Derzeit laufen auch die aktuellen Gespräche zu Mannschaftsmeldungen, die Mitte Dezember beim Badischen Tennisverband vorliegen müssen.

Aktueller Stand
Damen, Herren, Herren 30, Herren 40, Herren 60, Herren 70 sowie U10 Midcourt und U15 Junioren.

Nähere Informationen rund um den Verein und zum Spielbetrieb auf unserer Homepage www.oetigheimertennisclub.de.

Seniorentreff Steinmauern

Informativer Vortrag über Knie- und Hüftgelenkerkrankungen im „Casa Nostra“
Etwa 100 Besucher aus Steinmauern und umliegenden Orten kamen am 08.11. zum sehr informativen Vortrag des Herrn Dr. Ralph Wetzel, Chefarzt der Klinik für Orthopädie und Unfallchirurgie am Klinikum Mittelbaden in Rastatt. Das Klinikum Mittelbaden ist übrigens ein zertifiziertes Endoprothetikzentrum. Das Thema an dem vom Seniorentreff organisierten Abend lautete: „Wenn bei Arthrose nichts mehr hilft - endlich neue Lebensqualität dank künstlichem Knie- oder Hüftgelenk?“ Herr Dr. Wetzel verstand es in seiner ruhigen und fachlichen Art sehr gut, dieses Thema an diesem Abend ausführlich zu erläutern. Zuerst ging er darauf ein, dass die Frage nach einem künstl. Knie- oder Hüftgelenk erst dann beantwortet werden kann, wenn alle herkömmlichen Behandlungsmethoden bei Arthrose nichts mehr helfen. Sehr anschaulich erläuterte er dann anhand von Bildtafeln die verschiedenen Möglichkeiten und Vorgehensweisen bei den Voruntersuchungen und auch dann bei der Operation. Zwischendurch beantwortete er auch ausführlich etliche Fragen der anwesenden Zuhörer.

Selbst an seinen Tisch kamen nach Ende des etwa 2-stündigen Vortrages noch einzelne Besucher, die ganz persönliche Fragen hatten. Nicht verschweigen musste er auch, dass es wegen der zunehmenden Zahl dieser Operationen und auch wegen einem Rückstau infolge Corona zu Wartezeiten bei der Terminvergabe kommt. Herr Dr. Wetzel durfte am Ende seiner Ausführungen zum Dank einen lang anhaltenden Applaus entgegen nehmen.

Auch wir vom Seniorentreff bekamen nachträglich viel zustimmendes Lob für die von uns organisierte Vortragsveranstaltung. Wie meinte doch ein Besucher nach Schluss: „Es tat gerade mal wieder sehr gut, von einem versierten Fachmann so ausführlich und ohne Zeitdruck diese Informationen und Ratschläge zu so einem komplexen Thema zu erhalten. Das ist in Facharztpraxen heute bei dem allg. Zeitdruck der Ärzte leider nur selten möglich."

Das Leitungsteam des Seniorentreff freut sich auch, diesen gerne angenommenen Vortragsabend organisiert zu haben.

Katholisches Bildungswerk

Pilger- und Bildungsreise nach St. Ottilien
Im Anschluss an das leckere Mittagessen im tollen Ambiente der „Fürstenfelder"-Klosteranlage gings wieder zurück zu unserer Unterkunft.

Das Klosterareal mit Landwirtschaft, Klosterladen, Hofladen, Nähmaschinenmuseum und vielem mehr bot so manchen Zeitvertreib. Jeder hatte den Nachmittag zur freien Verfügung.

Natürlich war die Klosterkirche „Zum heiligen Herzen Jesu" ein besonderer Anziehungspunkt. Erbaut in den Jahren 1897 bis 1899 im Stil benediktinisch-zisterziensischer Neugotik, wurde sie am 29. Juni 1903 eingeweiht, nachdem das Kloster 1902 zur Abtei erhoben war. Von 1903 bis 1905 entstanden nach Entwürfen des Architekten Hans Schurr der Hochaltar (heute Ziborium und Tabernakel) sowie Sakraments- und Marienaltar. 1909 bis 1921 folgte schließlich die Ausstattung der Seitenkapellen mit Altären, Beichtstühlen und Glasfenstern.

In den Jahren von 1992 bis 1994 erfolgte eine umfassende Renovierung der Kirche mir einer konzeptionellen Neugestaltung des Innen- und Außenbereichs. So konnte der liturgische und architektonische Mittelpunkt der Vierung von Lang- und Querhaus, entsprechend seiner Bedeutung würdig und zeitgemäß gestaltet werden. Die Darstellung der Propheten und Sybillen im Mittelgang des Langhauses verdeutlicht das ,,Auf-dem-Weg-Sein" aller Menschen zu Christus. Mit den neu errichteten Erweiterungsbauten des Atriums wurde der Gedanke des Weges zu Christus aus dem Innenraum konzeptionell aufgegriffen und zu seinem Ursprung, der Taufe, zurückgeführt.

Spätestens am Abend hieß es dann „Koffer packen", denn am nächsten Morgen nach dem Frühstück ging's wieder zurück nach Ötigheim, allerdings nicht ohne unterwegs nochmals den Leib zu stärken.

Zum Mittagessen hatte der Chef des Busunternehmens, Johann Bögler Plätze reserviert im „Deutschen Haus" bei Gruibingen. Ein neu gestaltetes rustikales Wirtshaus mit leckeren Speisen und integriertem Hofladen. Vor der Weiterfahrt konnte sich also noch jeder mit dem Nötigsten für den heimischen Kühlschrank versorgen.

So gut wie pünktlich zur vorgesehenen Ankunftszeit erreichten wir wieder Ötigheim.

Herzlichen Dank allen, die dabei waren für die harmonischen Tage miteinander. Herzlichen Dank auch dem Busunternehmen „Reisespass Bögler" für die Organisation und der Betreuung.

Wer Lust hat auf eine weitere Reise mit uns, dem Bildungswerk Ötigheim, kann sich den Zeitraum vom 8. - 14. September 2024 freihalten. Ziel der Pilger- und Bildungsreise 2024 ist dann der Wallfahrtsort Maria Rosenberg bei Burgalben in der Nähe von Pirmasens.

Naturkosmetik selber herstellen
Anmeldung nur noch bis 20. November
Im Workshop stellen wir aus wenigen Zutaten gemeinsam verschiedene Hautpflege-Produkte her, z. B. eine Spitzwegerichsalbe für kleine Wehwehchen, eine immunstärkende Tinktur - zwar nicht für die Haut, aber gut bei der Erkältungszeit, ein erfrischendes Bodyspray, ein Fußbadesalz gegen müde Füße oder eine Hautlotion mit frischer Sahne...

Anja Schué, Ernährungswissenschaftlerin, Kräuterpädagogin führt durch diesen ca. 3-stündigen Workshop im Geschwister-Scholl-Haus in Ötigheim, Kirchstr. 7a am Sonntag, 26. November, ab 14:00 Uhr. Der Kurs kostet 20 Euro/Person zzgl. Materialkosten. Der Betrag wird bei Teilnahme an diesem Tag bar kassiert. Rezepte und eine Probe von jedem Produkt zum Mitnehmen sind inklusive, Vorkenntnisse sind nicht erforderlich.

Eine Anmeldung ist erwünscht beim Kath. Bildungswerk, Petra Eisele unter eisele.oetigheim@web.de oder Tel. 07222 6562 bis spätestens 20. November. Die Anzahl der Kursteilnehmer ist begrenzt auf max. 15 Teilnehmer.

Herzliche Einladung zur Atempause
Atempause ist eine geistliche Besinnung kurz vor und zu Anfang des Advents und findet statt in Elchesheim-Illingen im Gemeindehaus unten (Rheinstr. 15) jeweils mittwochs um 19:00 Uhr am 08., 15., 22. und 29. November 2023.

Und in Ötigheim im Gemeindehaus „Geschwister Scholl" (Kirchstr. 7A) jeweils donnerstags um 19:30 Uhr am 09., 23., und 30. November sowie am 5. Dezember.

Bei Fragen wenden Sie sich bitte an Petra Eisele (für Ötigheim), eisele.oetigheim@web.de oder Tel. 07222 6562 oder Petra Nientiedt (für Elchesheim-Illingen, Durmersheim/Würmersheim und Au am Rhein), petranientiedt@posteo.de oder Tel. 07245 936899.

Die Abende können auch unabhängig von anderen Abenden besucht werden. Wir freuen uns auf Sie/dich/euch und auf gemeinsame spannende Entdeckungen.

Termine
Mo., 20.11., 17:30 Uhr im Pfarrgemeindehaus Steinmauern - „Line Dance"-Gruppe B

Mo., 20.11., 19:30 Uhr im Pfarrgemeindehaus Steinmauern - „Line Dance"-Gruppe A

Di., 21.11., 15:00 Uhr im Geschwister-Scholl-Haus Ötigheim - Tanzkreis

Mi., 22.11., 15:00 Uhr im Geschwister-Scholl-Haus Ötigheim - Krabbelgruppe

Mi., 22.11., 19:00 Uhr im Gemeindehaus Elchesheim-Illingen - nächste „Atempause"

Do., 23.11., 19:30 Uhr im Geschwister-Scholl-Haus Ötigheim - nächste „Atempause"

Vorschau
Sa., 26.11., 14:00 Uhr im Geschwister-Scholl-Haus Ötigheim - Naturkosmetik

Do., 30.11., 19:30 Uhr im Geschwister-Scholl-Haus Ötigheim - nächste „Atempause"

Katholischer Frauenkreis Steinmauern

Krankensalbungsgottesdienst am 22.11.

Liebe Frauen und Männer!

Es hat sich inzwischen schon zu einer liebgewordenen Tradition eingefunden, dass am Buß- und Bettag ein Krankensalbungsgottesdienst stattfindet. So soll es auch in diesem Jahr sein.

Herr Pfr. Dörner wird das Sakrament spenden in einem Gottesdienst am Mittwoch, 22. November, um 14.30 Uhr im Pfarrgemeindehaus.

Dazu laden wir alle - Frauen und Männer - ein, die diese Salbung empfangen möchten. Den Nachmittag lassen wir wie gewohnt bei Kaffee und Kuchen ausklingen. Wer einen Fahrdienst braucht, melde sich bitte bei Weisenburger, Telefon 22110.

Herzlich willkommen heißt euch im Namen des ganzen Teams Reinhilde Weisenburger.

KIRCHLICHE NACHRICHTEN

Kath. Seelsorgeeinheit Südhardt-Rhein

Kontaktdaten
Pfarrer Klaus Dörner
bietigheim@kath-suedhardt-rhein.de, Telefon 07245/93070,
Sprechzeit nach telefonischer Vereinbarung

Pastoralassistent Jonas Lamprecht
jonas.lamprecht@kath-suedhardt-rhein.de

Gemeindereferentin Andrea Bruckbauer
andrea.bruckbauer@kath-suedhardt-rhein.de

Homepage Erzdiözese Freiburg: www.ebfr.de

Öffnungszeiten des Pfarrbüros Steinmauern: Tel. 07222/23238
E-Mail-Adresse Pfarrbüro Steinmauern:
steinmauern@kath-suedhardt-rhein.de

Sprechzeiten: Dienstag von 9.45 bis 10.30 Uhr
Donnerstag von 16.45 bis 17.45 Uhr

Öffnungszeiten des Pfarrbüros in Ötigheim: Tel. 07222/24699
E-Mail-Adresse: oetigheim@kath-suedhardt-rhein.de
Homepage: www.kath-suedhardt-rhein.de

Sprechzeiten: Dienstag 17.00 bis 18.00 Uhr und
Donnerstag 10.00 bis 11.30 Uhr

Gottesdienstordnung 16. - 26. November 2023

Donnerstag, 16.11.2023: Hl. Otmar und hl. Margareta
7.30 E-I Schülergottesdienst - Wort-Gottes-Feier
9.00 St Hl. Messe

Freitag, 17.11.2023: Hl. Gertrud von Helfta
10.00 Ö Hl. Messe im Seniorenzentrum Curatio
18.30 Ö Hl. Messe

Samstag, 18.11.2023: Weihetag der Basiliken St. Peter und St. Paul zu Rom
16.00 Ö Taufe
18.00 St Vorabendmesse - anschl. Totengedenken
Hl. Messe für die Verstorbenen der örtlichen Vereine
Jahresgedächtnisse für Klara Kölmel geb. Daferner, Anna Luise Kühn geb. Heck, Albert Joram, Ursula Mischtschak geb Greiff, Wilfried Schott, Erwin Jung, Toni Berg, Anneliese Böll geb. Fraß, Emma Fiedler, Willi Minet, Walter Kühn, Ottilia Grünbacher geb. Lang, David Kircher, Barbara Stolz geb. Bollweber, Ludwig Trey, Anna Grünbacher geb. Krebs.

Sonntag, 19.11.2023: 33. Sonntag im Jahreskreis - Volkstrauertag - Diaspora-Kollekte
9.00 Bie Eucharistiefeier - anschl. Totengedenken - Mitgestaltung: Harmonika-Spielring
10.30 Ö Eucharistiefeier - anschl. Totengedenken - Mitgestaltung: Musikverein
10.30 E-I Wort-Gottes-Feier

Montag, 20.11.2023
Keine Gottesdienste in der Seelsorgeeinheit!

Dienstag, 21.11.2023:
Gedenktag Unserer Lieben Frau in Jerusalem
8.00 St Schülergottesdienst - Wort-Gottes-Feier
18.00! Bie Hl. Messe zur Erstkommunion-Vorbereitung

Mittwoch, 22.11.2023: Hl. Cäcilia
7.45 Bie Schülergottesdienst - Wort-Gottes-Feier
8.00 Ö Schülergottesdienst - Wort-Gottes-Feier
14.30 St Hl. Messe mit Krankensalbung
17.00 Ö Rosenkranzgebet

Donnerstag, 23.11.2023: Hl. Kolumban und hl. Klemens I.
7.30 E-I Schülergottesdienst - Wort-Gottes-Feier
9.00 St Hl. Messe

Freitag, 24.11.2023: Hl. Andreas Dung-Lac und Gefährten
18.30 Bie Hl. Messe

Samstag, 25.11.2023: Hl. Katharina von Alexandrien
18.00 Bie Wort-Gottes-Feier - Mitgestaltung: Kirchenchor
18.00 Ö Vorabendmesse - Hochamt - Mitgestaltung: Mandolinen- und Gitarrenorchester

Sonntag, 26.11.2023: Christkönigssonntag
9.00 E-I Hochamt
10.30 St Hochamt
Jahresgedächtnisse: Anna Göppert geb. Bruder, Gertrud Hatz geb. Bollweber, Elisabeth Baltruschat geb. Wietzki

Aufruf der deutschen Bischöfe zum Diaspora-Sonntag 2023
Liebe Geschwister im Glauben,
„Alles vermag ich durch den, der mich stärkt." (Phil 4,13) Dieses ermutigende Wort schrieb der Apostel Paulus in seinem Brief an die Gemeinde in Philippi, die erste christliche Gemeinde auf europäischem Boden. Die Christen dort lebten in einer andersgläubigen Umwelt. Sie wurden als fremd, wenn nicht sogar bedrohlich empfunden. In diese Situation hinein spricht Paulus sein Glaubenszeugnis.

Seit den Anfängen unserer Kirche leben viele Christinnen und Christen ihren Glauben als Minderheit, nicht selten unter schwierigen Bedingungen. Dies trifft auch auf die katholische Diaspora

in Nord- und Ostdeutschland, Nordeuropa und im Baltikum zu. Die Diasporakirche ist an vielen Orten international, jung und lebendig, doch oft auch materiell arm. Sie braucht Hilfe, damit der Dienst der Seelsorger, Räume für das Gemeindeleben und Fahrzeuge für weite Wege finanziert werden können. Mit jährlich etwa 750 Projekten unterstützt das Bonifatiuswerk der deutschen Katholiken diese Anliegen.

Die diesjährige Aktion am Diaspora-Sonntag steht unter dem Leitwort: „Entdecke, wer dich stärkt." Es geht dabei um die Kraftquellen des Glaubens. Mögen auch die katholischen Christen in der Diaspora solche Kraftquellen finden und pflegen können! Wir bitten Sie anlässlich des Diaspora-Sonntags am 19. November um Ihr Gebet und um eine großzügige Spende bei der Kollekte. Helfen Sie mit, dass unser Glaube überall lebendig bleibt!

Für das Erzbistum Freiburg
Erzbischof Stephan Burger

Adventsbasar der Pfarrgemeinde Ötigheim
Die Pfarrgemeinde St. Michael Ötigheim lädt am 2. und 3. Dezember zum traditionellen Adventsbasar im Geschwister-Scholl-Haus ein.

Beginn ist am Samstag, 2. Dezember, um 17:00 Uhr. Es kann nach selbst gebastelter Weihnachtsdeko, Geschenken und Mitbringsel gestöbert werden und bei einer Tasse Glühwein, einem Wurst- oder Steakweck oder auch gebackenem Camembert die Adventszeit eingeläutet werden.

Außerdem wird es in diesem Jahr eine Ausstellung mit 30 handgefertigten Krippen geben.

Auch für die jüngeren Gäste ist bestens gesorgt: es gibt Pommes, Waffeln und Kinderpunsch von der KjG sowie dieses Jahr auch wieder unsere Zuckerbäckerei organisiert von Hand in Hand.

Um 18:00 Uhr wird der VSÖ Kinderchor mit einigen Weihnachtsliedern für Adventsstimmung sorgen.

Am Sonntag, 3. Dezember, gibt es dann nach dem Familiengottesdienst (11:30 - 13:30 Uhr) noch einmal die Möglichkeit Adventsgestecke und Geschenke zu kaufen. Außerdem selbst gemachten Kuchen für den Sonntagskaffee zu Hause.

Sämtliche Erlöse werden auch in diesem Jahr wieder bedürftigen Familien aus Ötigheim und der Region zugute kommen.

„Schließt euch zusammen zum Reigen"
(Psalm 118,27)
Zu diesem Thema lade ich alle Interessierte zu einer christlichen Tanzmeditation ein, Donnerstag, 23.11., 19.00 Uhr im Pfarrsaal Elchesheim-Illingen. „Grundform der Bewegung ist der Kreis als Ursymbol für Vollkommenheit, Vollendung, Ewigkeit, Gott. Als Kreis in Bewegung ist der Kreisreigen dynamisches Abbild unseres Lebensweges, dessen Ziel es ist, zur Mitte zu kommen, als Ort der Begegnung mit Gott, der Ursprung, Mitte und Ziel unseres Lebens ist." (Dr. Gabriele Wollmann)
Anleitung: Schwester Rita

Mitten ins Herz
Herzliche Einladung zu unseren überkonfessionellen Treffen donnerstags um 19:30 Uhr im Gemeindehaus Elchesheim-Illingen Rheinstraße 15, neben der kath. Kirche.

Austausch über Gott, Glaube und Leben - Gemeinschaft - Tiefgang - Lobpreis - Gebet.

16.11., 30.11., 14.12., 21.12.
Kontakt: barbara_geyer@gmx.de

Team der Pfarrei Neu Rastatt AnsprechBAR am 09.12. in Durmersheim
Das Team der Kirchenentwicklung Rastatt ist am 9. Dezember von 14 - 17 Uhr am Adventsmarkt Durmersheim (Bickesheimer Platz) persönlich ansprechBAR zu allen Fragen, Anliegen und Ideen rund um den Kirchenentwicklungsprozess und der Pfarrei Neu Rastatt.

Sie interessieren sich für die Pfarrei Neu Rastatt, die zum 1. Januar 2026 aus den Kirchengemeinden Rastatt, Iffezheim-Ried, Vorderes Murgtal, Südhardt-Rhein und Durmersheim-Au am Rhein zusammengeführt wird? Sie haben Fragen oder Anliegen zum Kirchenentwicklungsprozess in Rastatt? Sie möchten das Team der Kirchenentwicklung Rastatt kennenlernen? Sie haben Ideen und Wünsche für die Kirche von Morgen? Sie möchten gemeinsam mit dem Kirchenentwicklungsteam einen leckeren Espresso an der mobilen Espresso-Bar von Kaffeezwerg trinken? Dann lädt Sie das Team der Kirchenentwicklung Rastatt herzlich ein am Samstag, 9. Dezember, von 14 - 17 Uhr am Adventsmarkt in Durmersheim vorbeizukommen.

Das Team der Kirchenentwicklung freut sich auf Ihren Besuch und jedes Gespräch!

Christbäume für Pfarrkirche gesucht
Auch in diesem Jahr wollen wir die Pfarrkirche weihnachtlich in Szene setzen.

Das heißt, wenn Sie in Ihrem Garten einen oder mehrere Tannenbäume stehen haben, die zu groß sind und die Sie gerne abgeben möchten, rufen Sie an! Wir benötigen 3 Bäume, ca. 5 m hoch oder den oberen Teil eines großen Baumes.

Ansprechpartner ist Heiko Meisch, Tel. 4 99 96. Vielen Dank!

Evangelische Kirchengemeinde

Evangelische Kirchengemeinde
Gottesdienst mit anschließender Gemeindeversammlung
Wir laden herzlich ein zum Gottesdienst am Sonntag, 19. November (Volkstrauertag), um 10.00 Uhr in der Petruskirche in Rastatt.

Anschließend an den Gottesdienst laden wir ein zur Gemeindeversammlung. Unsere Landeskirche muss sich auf große Veränderungen einstellen mit den Stichworten „Reduktion und Transformation". Wichtige Entscheidungen sind im Bezirkskirchenrat unseres Dekanates gefallen zu EKIBA 2032. Darüber wollen wir uns austauschen.

Hinweis: Viele Petrus-Mitarbeitende sind Nicht-Gemeindeglieder und doch sehr herzlich eingeladen zum Mitdenken, Mitlenken in stürmischen Zeiten für das „Schiff, das sich Gemeinde nennt" und durch das Meer der Zeit fährt!

Unsere Tagesordnung sieht vor:

TOP 1: Infos zu ekiba 2032 - Reduktion (30 %) und Transformation

TOP 2: ekiba 2032 für uns als Petrusgemeinde Rastatt

TOP 3: Dienstende Pfarrer Berbig zum 30.06.2024 nach dem letzten Konfi-Kurs;
Abschiedsgottesdienst am 05.05.2024, 10.00 Uhr

TOP 4: Jahres- und Wochenplan Petrus 2023 - 2024

TOP 5: Verschiedenes

Pfarramt der Evangelischen Petrusgemeinde
Wilhelm-Busch-Str. 8 a, 76437 Rastatt, Telefon 07222 21482,
E-Mail: pfarramt@petrusgemeinde-rastatt.de
Homepage: www.petrusgemeinde-rastatt.de

Öffnunggszeiten des Pfarrbüros
Montag bis Donnerstag 9.00 - 12.00 Uhr
Montagnachmittag 16.00 . 19.00 Uhr

Wochenspruch
Wir müssen alle offenbar werden vor dem Richterstuhl Christi.
(2. Kointher 5, 10a)

Boten des Todes
Ein Märchen der Brüder Grimm heißt „Boten des Todes". Darin wird von einem jungen Mann erzählt, dem der Tod das Versprechen gab, er werde ihn nicht unvorbereitet holen, sondern ihm vorher seine Boten schicken, damit er sich auf sein Sterben einstellen könne. So lebte der Mann vergnügt und unbesorgt. Er nahm Krankheit und Schmerzen als vorübergehende Störungen und achtete nicht auf die Zeichen des Alters. Sterben werde er schon nicht, denn der Tod wollte ja erst seine Vorboten schicken.

Doch dann kam der Tod, um ihn zu holen. Erschrocken wehrte sich der Mann. Das könne nicht sein, denn er habe keine Boten bemerkt. Doch der Tod wies ihn darauf hin, dass er sich wohl angekündigt habe: durch Krankheit und Schmerzen und jeden Abend, wenn der Schlaf, der kleine Bruder des Todes, ihn ereilte. So musste der Mann dem Tod doch folgen.

Es ist gut, wenn wir die Boten des Todes nicht übersehen, die Krankheiten und Schmerzen, das Nachlassen der Kräfte, das Engerwerden der Grenzen und das Müdewerden im Tun. Das erinnert uns daran, dass unser Leben ein Sein auf Abruf und unsere Zeit gestundete Zeit ist. Viel wichtiger aber ist, dass wir die Boten des Lebens nicht überhören, die uns eine Hoffnung auf das ewige Leben geben wollen. Wenn wir die Boten des Lebens ganz ernst nehmen, dann können wir auch die Boten des Todes richtiger verstehen.

„Wir wollen euch nicht im Ungewissen lassen über die, die entschlafen sind, damit ihr nicht traurig seid wie die andern, die keine Hoffnung haben. Denn wenn wir glauben, dass Jesus gestorben und auferstanden ist, so wird Gott auch die, die entschlafen sind, durch Jesus mit ihm einherführen!“ *(1. Thessalonicher 4, 13f)*

WAS SONST NOCH INTERESSIERT

Blinden- und Sehbehindertenverein Südbaden e. V. informiert

Einladung zur Adventsfeier am 3. Dezember 2023
Zu unserer diesjährigen Adventsfeier möchten wir neben unseren Mitgliedern ganz besonders auch wieder Interessierte sowie von Blindheit oder Sehbehinderung betroffene Personen recht herzlich einladen.

Die Veranstaltung führen wir am Sonntag, 3. Dezember, Beginn 10:30 Uhr im Parkrestaurant, Poststr. 21 in Rastatt durch. Die Bushaltestelle Schlossgalerie befindet sich nahe dem Versammlungslokal.

Nach dem geschäftlichen Teil und einem gemeinsamen Mittagessen findet ab 14:00 Uhr eine adventliche Feierstunde statt. Hierzu eingeladen haben wir ebenfalls den Oberbürgermeister der Stadt Baden-Baden, Herrn Dietmar Späth, in Vertretung des Landrats den 1. Landesbeamten des Landkreises Rastatt, Herrn Dr. Jörg Peter sowie den 1. Vorsitzenden des BSV Südbaden, Herrn Dieter Nutto.

Wenn es Sie interessiert, dann erfahren Sie an diesem Tage außerdem alles über neues im Verein, über Hilfsmittel und vieles mehr. Natürlich erhalten Sie auch Informationen über weitere Termine der Bezirksgruppe.

Haben wir Ihr Interesse geweckt?
Dann besuchen Sie uns einfach unverbindlich.

Für eine konkrete Planung wird um Anmeldung bis spätestens Montag, 27. November, bei Bezirksgruppenleiter Hans Kühn, Dreherstr. 1, 76470 Ötigheim gebeten: Telefon 07222 2 92 21 oder E-Mail: kuehn-hans@t-online.de.

Im Störungsfall auch beim stellvertretenden Bezirksgruppenleiter Hans Hobl unter der Telefonnummer 07222 51884 oder E-Mail: hans.hobl@web.de

Riester-Zulage bis Jahresende sichern

Deutsche Rentenversicherung

Riester-Sparerinnen und -Sparer sollten sich noch bis zum 31. Dezember 2023 die staatliche Riester-Zulage für 2021 sichern. Anträge dafür nehmen die jeweils zuständigen Riester-Anbieter entgegen. Anträge für „Wohn-Riester“ gehen hingegen direkt an die Zentrale Zulagenstelle für Altersvermögen der DRV Bund. Die Deutschen Rentenversicherung Baden-Württemberg (DRV BW) empfiehlt, einen Dauerzulagenantrag beim Riester-Anbieter zu hinterlegen, damit die Zulagenzahlung jedes Jahr automatisch beantragt wird.

Antrag prüfen und Zulagen sichern
Für die Zulagenanträge selbständig prüfen sollten alle Sparende persönliche Angaben sowie Änderungen bei Gehalt und Lebensverhältnissen - wie Hochzeit, Geburt oder Wegfall des Kindergeldes. Bei diesen Faktoren sind gegebenenfalls die Eigenbeträge zur Riester-Rente anzupassen. Die volle staatliche RiesterGrundzulage beträgt 175 Euro pro Jahr. Bis zu 300 Euro pro Kind und Jahr können als Kinderzulage zusätzlich gezahlt werden. Vor dem vollendeten 25. Lebensjahr sind zudem einmalig 200 Euro als „Berufseinsteigerbonus“ möglich.
Bei der Berechnung der Zulagenhöhe und des entsprechenden Eigenanteils helfen die Online-Riester-Rechner der Deutschen Rentenversicherung unter www.ihre-vorsorge.de oder unter www.riester.deutsche-rentenversicherung.de.

Kontakt zu Servicezentren
Die DRV BW informiert in ihren 19 Servicezentren für Altersvorsorge neutral, unabhängig, kostenlos und leicht verständlich über alle Themen der Altersvorsorge (gesetzliche, betriebliche und private Altersvorsorge).

Weitere Informationen unter www.prosa-bw.de.

Sudoku - Lösung

6	4	1	2	9	8	5	3	7
3	5	2	1	7	6	9	8	4
7	9	8	3	4	5	1	6	2
9	2	3	6	1	4	8	7	5
1	8	6	5	3	7	4	2	9
5	7	4	9	8	2	6	1	3
8	3	5	7	6	9	2	4	1
4	1	9	8	2	3	7	5	6
2	6	7	4	5	1	3	9	8

ANZEIGEN

Kleinanzeigen

Haushaltsauflösung
Abgabe von Möbeln und Haushaltswaren kostenlos, in Ötigheim.
Telefon 07222/2 40 09

Holzapfel
Garagentore
Schlosserei Lienhard
77704 Oberkirch · Gewerbestr. 5
Telefon 07802/7 05 29 50
E-Mail:info@schlosserei-lienhard.de

ANZEIGE SCHALTEN?
Ihre Anzeige und Anregungen nehmen wir gerne entgegen:
Telefon: 07245 9270 -19/-20, **E-Mail:** anzeigen@duerrschnabel.com

natürliche Zeiteinteilung
Schauspielerin
Bohrspitzenmaterial (Kw.)
Gruppe von Wildschweinen
Süßware (Kw.)
ein Nachtvogel
Toilette, WC (ugs.)
Seufzer der Erleichterung
Periode ohne Jagd
‚bissige' Insekten
Teil des Gewehres
eine Seehandelsklausel
Paarhufer mit Schaufelgeweih
italienische Tonsilbe
Autor von ‚Die Elenden'
Pflock
arabisches Fürstentum
Hundeschar bei der Jagd
veraltet: jetzt
französischer unbest. Artikel
einheitlich
italienischer Männername
lateinisch: ich
Abk.: zu Händen
subarktisches Herdentier
Initialen Morgensterns
Köder
gefühlskalt
Jagdhelfer
Windschattenseite
geschmackvoll, modisch
Stadt am Zuckerhut (Kw.)
Reim
längster Fluss Italiens
Bienenzüchter
Laut der Enttäuschung
griechische Unheilsgöttin
deutsche Vorsilbe
Schleichjagd
Gattin
langschwänziger Papagei
Staat in Nahost
Jägergruß
Gewandtheit im Benehmen
kostspielig
junges Wildschwein
Hauptstadt Togos
Jäger mit Greifvogel
Fremdwortteil: vier
Stockwerk
Dreifingerfaultier
Fechtwaffe, Degen
einfarbig
kehren
Baumwollgewebe
englischer Graf
panischer Ansturm
Entwässerungsrohr
Schwanz vom Rotfuchs
Gummiharzart
kostbar, selten
Vorname von US-Filmstar Moore
Speisefisch
tonreicher Marschboden
Kreiszahl
frühere Jagdart
Lockfutter
italienisch: drei
Südfrucht
verwirrt
griechischer Buchstabe
Ziffernkennung (engl.)
Kfz-Z. Kanton Genf
Bruchstück
Initialen Elstners
griechischer Buchstabe
russische Zarin
Besitzer
Bericht, Sachvortrag
Kontrollgang
beliebte Jagdhunde
Scherz

DEIKE 1720-1018

1	2	3

4	5	6	7	8	9

10	11	12

13	14	15	16

17	18	19	20	21	22

Foto: © Clipdealer/photoshkolnik/123RF/DEIKE

DIE FLUTE INS KORN WERFEN

Menschen, die wir lieben, bleiben für immer,
denn sie hinterlassen Spuren in unseren Herzen.

Wir vermissen dich!

Gerhard Eisele

* 04.11.1956 † 05.11.2023

Im Namen aller Angehörigen:
Deine Schwester Brigitte mit Familie
Torsten mit Familie
Deine Neffen:
Joachim, Andreas und Matthias

Die Trauerfeier mit Urnenbeisetzung findet am 24.11.2023, um 14.00 Uhr auf dem Friedhof in Steinmauern statt.

Bestattungen
Hüther-Heissler
familiär, einfühlsam und individuell

Familiäre und einfühlsame Betreuung im Trauerfall

Wir begleiten Sie sensibel und zuverlässig.

- Einfühlsame und rücksichtsvolle Beratung
- Räumlichkeiten für individuelle Abschiede
- Sterbe- und Trauerbegleitung
- Bestattungsvorsorge
- Freie Trauerreden
- Zertifiziert und vom Handwerk geprüft

seit 1970

Soforthilfe im Trauerfall: Tel. 07222 15 11 58
Steinäcker 1 · 76479 Steinmauern · www.huether-heissler.de

Der Tod ist das
Tor zum Licht am
Ende eines mühsam
gewordenen Weges

Franz von Assisi

Stellenanzeigen

ARCTIC FRESH
SEAFOOD

Wir sind ein Import- und Großhandelsunternehmen für hochwertige Fisch- und Meeresfrüchte sowie Feinkost- und Fleischspezialitäten.

Für unseren neuen Lagerstandort in Beinheim/Elsass stellen wir zum nächstmöglichen Termin ein:

Reinigungskraft (m/w/d)

(für 2 Wochentage)

Ihre Aufgabengebiete:

- Reinigung der Arbeitsräume und Büroflächen
- Für die Tätigkeit stehen verschiedene, moderne Reinigungsgeräte zur Verfügung!
- Die Arbeitszeiten können an beiden Tagen flexibel gestaltet werden

Bitte senden Sie Ihre Bewerbung schriftlich per E-Mail an:
administration@arctic-fresh-seafood.de

Arctic Fresh Seafood GmbH
Am Waldgraben 6 · D-79183 Waldkirch

Wir suchen

für die kath. Kindergärten

in Durmersheim, Bietigheim, Elchesheim-Illingen, Ettlingen, Malsch, Marxzell, Rheinstetten, Waldbronn und Karlsbad

Pädagogische Fachkräfte

(gem. § 7 KiTaG)

in Vollzeit / Teilzeit

weitere Infos unter: www.vst-durmersheim.de

Bewerbung an:

Verrechnungsstelle für
Kath. Kirchengemeinden
Hauptstr. 145
76448 Durmersheim

Fensterputzer in Ihrer Region!

Lassen Sie Ihre Fenster auch in Wohnbereichen von einem professionellen Reinigungsunternehmen reinigen.

Es ist preiswerter, als Sie denken!

Für ein unverbindliches und kostenfreies Angebot genügt Ihr Anruf!

REHME
Rehme Gebäudereinigung GmbH
Bächlestr. 56 | 76706 Dettenheim | Tel: 07247 / 95 32 20
E-Mail: info@gebaeudereinigung-rehme.de

www.gebaeudereinigung-rehme.de

Beilagenhinweis
Bitte beachten Sie in unserer heutigen Ausgabe die Beilage des myoloft Fitnessclub, Durmersheim.

Wenn Sie diesen Text gelesen haben,
wissen Sie, wie effektiv Werbung
im Gemeindeanzeiger sein kann.
Wir beraten Sie gerne.
Ihre Dürrschnabel Druck & Medien GmbH

5	7	4	6	8				
		1	4			7		
		9	3			5	1	
	8			6		3	7	5
			7		9	1	2	
1	3						4	
2				4	3			
	9							1
7				1	2	4		3

Sudoku - mittel

© DEIKE PRESS

5	7	4	6	8	1	9	3	2
3	2	1	4	9	5	7	8	6
8	6	9	3	2	7	5	1	4
9	8	2	1	6	4	3	7	5
6	4	5	7	3	9	1	2	8
1	3	7	2	5	8	6	4	9
2	1	6	5	4	3	8	9	7
4	9	3	8	7	6	2	5	1
7	5	8	9	1	2	4	6	3

Tel. 07222/10 47 90
Fax 07222/15 18 68
Handy 0172/7213796
E-Mail: info@gipser-hertweck.de

Anschrift: Steinäcker 19
76479 Steinmauern

Hertweck
Gipser- & Stuckateurbetrieb

Wir beraten Sie gerne kostenlos und unverbindlich zu folgenden Arbeiten:

* Trockenbau
* Altbausanierung
* Innen-Außenputz
* Vollwärmeschutz
* Fassadenanstriche
* Gerüstbau
* Gerüstverleih
* Mehr Infos auch unter: www.gipser-hertweck.de

Alle anderen Arbeiten auf Anfrage

Regionale Werbung lohnt sich.
Rufen Sie uns an.
07245 9270-0

ACHTUNG!

Kaufe alte Nähmaschinen, Porzellangeschirr, versilberte Bestecke, alte Schreibmaschinen, Zinn, Pelze, Schmuck, Bilder u. Teppiche

Mobil 0157 87 93 30 93

DRK Kreisverband
Rastatt e. V.

Deutsches Rotes Kreuz

„Ich genieße jeden Tag mein Wunsch-Menü!“

- Leckere Menüs ins Haus gebracht
- Große Menüauswahl, auch vegetarische, gluten- und laktose-freie Gerichte
- Wertvolle Ernährung zum Wohlfühlen

Täglich warmes Essen

www.drk-rastatt.de

Plittersdorfer Str. 1/3
76437 Rastatt
Telefon 07222/9233-22
info@drk-rastatt.de

KVV Bewegt alle.

FILMPALAST AM ZKM · universum-city kinos · Kulisse KINO · FORUM RASTATT

KVV-Kinowoche für Abokund*innen[1]: Tickets ab 5,50 Euro

Kinositz gegen Bahnsitz.

KVV-Abokund*innen[1] können im Herbst auch im Kino preiswert Platz nehmen – **vom 23. bis 29. November 2023 im Filmpalast am ZKM und Universum-City Karlsruhe, in der Kulisse Ettlingen und im FORUM Rastatt.**

Wer dort seine Abofahrkarte[1] vorzeigt, erhält bis zu zwei Filmtickets für je 5,50 Euro (zuzüglich Zuschläge des jeweiligen Kinos bei Überlänge und 3D, IMAX ausgenommen).
KVV-Service-Telefon: 0721 6107-5885

Mehr Infos unter kvv.de/kinowoche

[1] Deutschlandticket, Jahreskarte, AboFix, KombiCard, JobTicket BW, Firmenkarte, KVV JugendticketBW, Studiticket, Monatskarte, 9-Uhr-Karte, ScoolCard und Karte ab 65

Musteranzeigen für Ihre

Weihnachts- und Neujahrsgrüße 2023/2024

So könnte Ihre Weihnachts- und Neujahrsanzeige aussehen:

SCHÖNE WEIHNACHTEN

UND

EIN GUTES NEUES JAHR!

M. Mustermann GmbH & Co. KG
Musterstr. 3 · 76477 Musterhausen
Tel. 07245/9270-0
Fax 07245/9270-50
E-Mail: info@mustermann.com
www.mustermann.com

Ab sofort digital!

Ab diesem Jahr starten wir mit unserem Weihnachts- und Neujahrskatalog digital durch.

Alle Weihnachts- und Neujahrsanzeigen können Sie unter **www.duerrschnabel.com** oder dem QR-Code digital einsehen.

Falls Sie dennoch eine Print-Ausgabe möchten, kontaktieren Sie uns gerne!

DÜRRSCHNABEL
Druck & Medien GmbH

Annahmeschluss:
Freitag, 08.12.2023, 12.00 Uhr

PFLEGE, GESUNDHEIT, WELLNESS

Die richtige Adresse finden Sie hier!

Sicher unterwegs in der dunklen Jahreszeit

Warum das Hören gerade jetzt so wichtig ist

(DJD). Jeder weiß: Bewegung an der frischen Luft ist gesund und tut gut. Doch im häufig düsteren Winterhalbjahr kann ein Spaziergang bei Nebel, Regen, Schnee oder einsetzender Dämmerung schnell zur Herausforderung werden. Das gilt besonders für Menschen mit einem nachlassenden Gehör. Denn ist die Sicht getrübt, verlagert sich der Fokus auf andere Sinne – wie das Hören. Zudem lauscht man in der Dunkelheit anders als bei Helligkeit, weil die Ohr-Auge-Koordination sich verändert. Schon eine leichte Hörminderung kann dann zu erhöhter Unsicherheit führen, wenn man unterwegs ist.

Schnell erfassen, was sich nähert

Ob man nun zu Fuß auf schwach beleuchteten Wegen geht oder sich im Großstadtverkehr bewegt – herannahende Autos, Busse oder Elektro-Bikes und -roller, aber auch Alarmsignale wie Hupe, Klingel, Martinshorn oder bellende Hunde müssen zuverlässig wahrgenommen und räumlich eingeordnet werden. Nur dann kann man angemessen reagieren und Unfälle vermeiden. Doch leider fällt das bei Schwerhörigkeit keineswegs leicht. Schwerhörigkeit ist keine Seltenheit. In Deutschland ist etwa jeder siebte Erwachsene betroffen, in der Altersgruppe ab dem 65. Lebensjahr ungefähr jeder zweite. Digitale Hörgerätehersteller setzen auf Sicherheit und empfehlen besonders in der dunklen Jahreszeit die Vorsorge durch einen Hörtest. Dieser kann kostenfrei beim HNO-Arzt oder Hörakustiker durchgeführt werden. Eine unverbindliche Beratung zur optimalen Lösung – etwa durch moderne Hörsysteme – bieten geschulte Experten vor Ort. Heutzutage sind solche Geräte winzige Minicomputer, die nahezu unsichtbar im oder hinter dem Ohr getragen werden und nicht nur das Hörvermögen, sondern auch die allgemeine Lebensqualität verbessern.

Modernste Technik für individuelles Hören

Neue Generationen von Hörgeräten ermöglichen die feine Abstimmung auf jede individuelle Situation, so wie man es persönlich gerade möchte und braucht. So sorgt zum Beispiel bei der Dualchip-Technologie der eine Chip für kristallklares Sprachverstehen, während der andere die Umgebungsgeräusche reguliert. Dank moderner Akku-Technologie entfällt mittlerweile auch das Wechseln der winzigen Batterien. Die Hörgeräte laden induktiv über Nacht. Auf diese Weise ist der Grundstein gelegt, um im Winterhalbjahr sicher unterwegs zu sein. Darüber hinaus sollten Menschen mit einem schwachen Gehör ihr Verhalten unterwegs entsprechend anpassen. So ist bei Dunkelheit helle Kleidung – am besten mit Reflektorstreifen – von Vorteil, damit man besser gesehen wird. Generell ist es wichtig, sich stets gut umzusehen und besonders aufmerksam zu sein.

Bei schlechter Sicht durch Regen, Nebel und früh einsetzende Dämmerung ist es wichtig, sich nähernde Autos oder andere Verkehrsteilnehmer auch hören zu können. *Foto: DJD/audibene/Kinga/Shutterstock*

HÖRGERÄTE LORENZ

Infoline: +49 (0) 7222 334 57

Kaiserstraße 61
76437 Rastatt

info@hoergeraete-lorenz.de
www.hoergeraete-lorenz.de

ACHERN | BÜHL | ETTLINGEN | KEHL | RASTATT

Damit Sie auch die kleinen Dinge wieder hören können...

Genießen Sie professionelle Haarschnitte und Styling - Dienstleistungen
in Ihrem eigenen Zuhause.
Ich freue mich auf Ihren Anruf!
Brigitte Schneider
Telefon 0176/61 96 87 48

24 Std. Pflege

Wir haben Pflegekräfte

(0 72 21) 27 68 13

stahlberger-pflege24.de

PFLEGE, GESUNDHEIT, WELLNESS

Die richtige Adresse finden Sie hier!

Ein Pflegebad macht unabhängiger

txn. Irgendwann ist es so weit: Die Kräfte schwinden, Bewegungen werden schwieriger, früher selbstverständliche Tätigkeiten sind ohne Hilfe kaum noch möglich. Körperliche Einschränkungen sind Teil des Alterungsprozesses – und deswegen unvermeidbar. Dennoch scheuen sich viele, für diese Zeit Vorkehrungen zu treffen. Eigenheimbesitzer haben es heute in der Hand, wie lange sie morgen zu Hause versorgt werden können. Um bei stärkeren körperlichen Einschränkungen weiter im gewohnten Umfeld bleiben zu können, wird oft ein sogenanntes Pflegebad benötigt, das konsequent barrierefrei ist und das Pflegepersonal bei der Körperhygiene unterstützt. Wer mit 35 Jahren ein Haus baut, denkt in der Regel nicht an das Leben als 70-jähriger – sollte es aber. Spielt der Begriff „Pflegebad“ bereits in der Planungsphase eine Rolle, wissen die Profis aus dem Sanitär-Fachhandwerk, worauf zu achten ist. Natürlich möchte nicht jeder in jungen Jahren stabile Haltegriffe neben die Toilette montieren lassen. Aber es ist eine gute Idee, die Wand an diesen Stellen so zu verstärken, dass sich die Griffe einfach nachrüsten lassen. Ganz wichtig ist auch ausreichend Platz. Dusche, Waschbecken und WC sollten mit einem Rollstuhl erreichbar sein. Darüber hinaus gibt es Dutzende von Details, auf die es ankommt; den Rahmen liefert die DIN 18040-2. Ein Experte ist bei der Planung unverzichtbar. An den Kosten für ein altersgerechtes Bad beteiligt sich der Staat durch Finanzhilfen. Im akuten Bedarfsfall gibt es unter Umständen auch Zuschüsse der Krankenkassen.

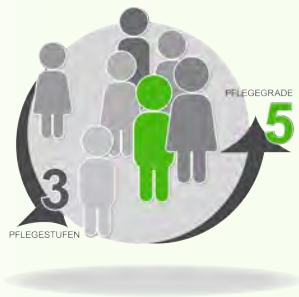

txn. Ein altersgerechtes Bad bietet ausreichend Platz ohne Barrieren. Hier wurde viel von dem umgesetzt, was bei körperlichen Einschränkungen für ein selbstbestimmtes Leben in den eigenen vier Wänden wichtig ist. Worauf es im Detail ankommt, wissen die Sanitär-Fachbetriebe vor Ort. *txn-Foto: Kaldewei/ZVSHK*

PFLEGE, GESUNDHEIT, WELLNESS

Die richtige Adresse finden Sie hier!

Hilfe bei Krankheit oder im Pflegefall

Haushaltsnahe Dienstleistungen

txn. Wer auf sich allein gestellt ist und durch Alter oder Krankheit den Alltag zu Hause nicht ohne Hilfe schafft, sollte sich über haushaltsnahe Dienstleistungen informieren. Dazu gehören Tätigkeiten im Haushalt, die von einem Dienstleister erbracht werden können, zum Beispiel Kochen, Putzen, Wäschewaschen oder Einkaufen, aber auch Fahrdienste oder Begleitung zum Arzt. Wer nach einer Operation auf Hilfe angewiesen ist, kann diese bei der Krankenkasse beantragen und erhält dann maximal vier Wochen Unterstützung. Uta Schweigler, LandFrauenGuide beim Deutschen LandFrauenverband, rät dazu, sich unabhängig zu informieren: „Leben beispielsweise Kinder im Haushalt, kann deutlich länger Anspruch auf Unterstützung bestehen.“ Aber auch die Pflegekassen unterstützen bei haushaltsnahen Dienstleistungen. So wird bei Bedarf ab Pflegegrad 1 ein monatlicher Entlastungsbetrag von 125 Euro gezahlt – wenn der gewählte Serviceanbieter entsprechend zertifiziert ist. Gut zu wissen: Werden die bewilligten 125 Euro in einem Monat nicht verbraucht, lässt sich der Rest in den nächsten Monat übertragen. Haushaltsnahe Dienstleistungen können erheblich dazu beitragen, den eigenen Lebenskomfort zu erhalten. Deswegen ist es empfehlenswert, sich vorab gut und unabhängig zu informieren – beispielsweise bei den Verbraucherzentralen.

txn. Wer nach einer Krankheit oder altersbedingt Hilfe im eigenen Haushalt benötigt, kann Unterstützung durch die Kranken- oder Pflegekasse in Anspruch nehmen. Unabhängige Beratung ist dabei empfehlenswert, Ansprechpartner vermitteln die LandFrauenGuides vor Ort. Foto: Bialasiewicz/123rf

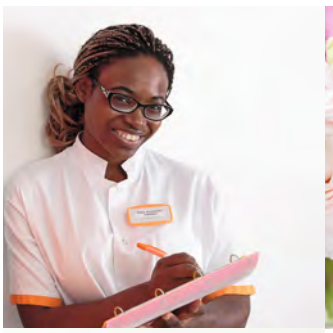

Zentrales Anliegen unserer Pflegeeinrichtungen ist es, dass eine qualitätsvolle Pflege gewährleistet wird, Menschen mit Pflegebedarf ein weitgehend selbstbestimmtes Leben führen können und pflegende Angehörige in ihrer Aufgabe angemessen unterstützt werden.
Wir beraten Sie gerne.

Unsere Pflegeangebote

Lichtental Schafberg, Baden-Baden · **Lichtental Theresienheim**, Baden-Baden · **Martha-Jäger-Haus**, Rastatt · **Erich-Burger-Heim**, Bühl, **Hub Pflege- und Betreuungszentrum**, Ottersweier-Hub · **Ambulanter Pflegedienst**, Ottersweier · **Haus Fichtental** Pflege- und Seniorenzentrum, Kuppenheim · **Junge Pflege**, Kuppenheim · **Kurzzeitpflege** Forbach · **Hospiz Kafarnaum**, Baden-Baden Ebersteinburg

Klinikum Mittelbaden gGmbH
Dr.-Rumpf-Weg 7
76530 Baden-Baden
info@klinikum-mittelbaden.de
www.klinikum-mittelbaden.de

KLINIKUM
MITTELBADEN

Mittagstisch

immer freitags von 11.30 bis 13.30 Uhr

Auf Vorbestellung auch gerne zum Abholen.

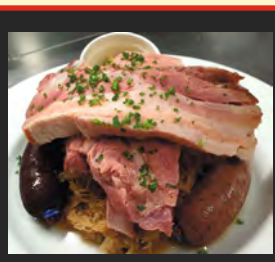

Schlachtplattenfest

am 11.12.2023

Kesselfrische Schlachtplatte
mit gekochten Schweinerippchen, hausgemachten Blut- und Leberwürsten sowie saftiges Kasslerfleisch, dazu Kartoffelpüree mit frischem Faßsauerkraut..... 15,90 €

Restaurant Beckers
Rheinstraße 54 · 76477 Elchesheim-Illingen

Reservierungen bitte ausschließlich unter
0 72 45 / 91 77 91

Nur gegen Vorbestellung

24.11.2023

Festtagssüppchen
mit hausgemachten Markklößchen ..... 4,50 €

Kleiner Feldsalat
mit Speck und Croûtons ..... 4,90 €

Saftige Käsespätzle
mit kleinem Blattsalat ..... 10,90 €

Gebratenes Rotbarschfilet
mit Schnittlauchsoße, glasiertem Marktgemüse und Butterkartoffeln ..... 14,90 €

„Der Klopper" Schweinecordon bleu
mit Rahmsoße und Kartoffelkroketten ..... 13,90 €

Rindergeschnetzeltes vom Weiderind,
mit Butternüdelchen und kleinem Feldsalat ..... 17,90 €

01.12.2023

Kräftige Rinderbrühe vom Tafelspitz,
mit Gemüse und Leberknödel ..... 4,50 €

Kleiner bunter Herbstsalat
mit Rohkostsalaten ..... 4,50 €

Gemüseravioli
auf einem pikanten Tomatenragout,
mit Knoblauch und Parmesan ..... 11,40 €

Goldgelb gebackenes Schweineschnitzel „Beckers Special"
überbacken mit Tomaten, Basilikum, Knoblauch und Käse, dazu Pommes frites ..... 13,90 €

Geschmorte Kohlroulade
deftig gefüllt, dazu schloziger Kartoffelbrei ..... 14,90 €

Arg. Rumpsteak vom Weiderind
mit Pfefferrahmsoße und Kartoffelkroketten ..... 15,90 €

Seelachsfilet im Pankomantel, knusprig gebacken,
mit Zitronen-Kräuterdip und Petersilienkartoffeln,
dazu kleiner Blattsalat ..... 14,90 €

Wir haben ab Dezember 2023 auch den Montag für Sie geöffnet!

Restaurant Beckers
Rheinstraße 54 · 76477 Elchesheim-Illingen

Reservierungen bitte ausschließlich unter
0 72 45 / 91 77 91

Niklaus

BÄCKEREI · KONDITOREI

Das Deutsche Brotinstitut e.V. aus Weinheim hat eine Qualitätsprüfung unserer Backwaren nach den Richtlinien der Deutschen Landwirtschaftsgesellschaft (DLG) auf freiwilliger Basis durchgeführt.

Wir haben dabei für unsere Produkte **9 x SEHR GUT** **1 x GUT** erhalten.

Michael + Karin Niklaus mit Mitarbeitern

76477 ELCHESH.-ILLINGEN · Schulstr. 8 · Tel. 07245/8 30 51

@duerrschnabelpunktcom

Grad nix zu lachen?

Wir hätten viel zum Grinsen:

Anhänger, Automower, Rasentraktoren, Freischneider, Hochgrasmäher, Rasenmäher, Schmierstoffe, Akkugeräte, Laubsauger, Motorsägen, viele Vorführgeräte, Weinbautraktoren, Winzerscheren, Wipp-Kreissägen…

Vom 18. - 25. November 2023 leeren wir das Lager.

Vorbeikommen, über Rabatte freuen und grinsen.

Josef Oechsle

Robert-Bosch-Straße 12d · 77815 Bühl · www.oechsle-gmbh.de