MITTEILUNGSBLATT

Nummer 47 · Donnerstag, 23.11.2023

STEINMAUERN

Dorf an Murg
und Rhein

Foto: Jürgen Kleehammer

VORANKÜNDIGUNG DES FÖRSTERS

Brennholzversteigerung
am 09.12.2023

Mehr auf Seite 3

DER FÖRSTER INFORMIERT

Verkauf von
Oboststämmen

Mehr auf Seite 3

AMTLICHE BEKANNTMACHUNG

Informationen aus der öffentlichen
Sitzung des Gemeinderates
am 19.09.2023

Mehr auf Seite 4

klimaneutral gedruckt
durch CO_2-Kompensation
klima-druck.de · ID-Nr. 23153922
VDM+

www.steinmauern.de

Inhaltsverzeichnis

Informationen aus dem Rathaus ..... 3 - 4
Amtliche Bekanntmachungen ..... 4 - 5
Notdienste und Termine ..... 6 - 7
Herzlichen Glückwunsch 7
Das Landratsamt informiert ..... 7 - 8
Schulnachrichten ..... 8 -10
Vereinsnachrichten ..... 10 - 13
Parteien ..... -
Kirchliche Nachrichten ..... 13 - 15
Was sonst noch interessiert 15

Ihre Behördennummer 115

Die einheitliche Behördennummer ist Ihre erste Anlaufstelle für Verwaltungsfragen aller Art. Sie vernetzt die Servicecenter der Kommunen, Länder und Bundesbehörden und erteilt Auskünfte zu den häufigsten Behördenanliegen. Dabei ist es egal, welche Behörde, Verwaltungsebene oder Zuständigkeit betroffen ist. Die 115 ist von Montag bis Freitag von 8.00 bis 18.00 Uhr erreichbar.

Sprechzeiten der Forstverwaltung

Die Sprechstunde von Revierleiter Tobias Scholz findet immer donnerstags von 17.00 - 18.00 Uhr im Rathaus Au am Rhein, **1. OG (Telefon 07245 9285-18)**, statt.

Telefonnummern und E-Mail-Adressen der Mitarbeiter des Rathauses

RATHAUS STEINMAUERN

Gemeindeverwaltung Steinmauern, Elchesheimer Str. 2, 76479 Steinmauern
Telefonzentrale: 07222 9275-0, Fax: 07222 9275-20

E-Mail: rathaus@steinmauern.de
Internet: www.steinmauern.de

Öffnungszeiten: Montag bis Freitag 08:00 – 12:30 Uhr
Montagnachmittag 14:00 – 16:00 Uhr
Mittwochnachmittag 14:00 – 18:00 Uhr

Außerhalb der Öffnungszeiten
erreichen Sie einen unserer Mitarbeiter in dringenden Fällen von Abwasser- und Friedhofsangelegenheiten unter der Nummer **07222 9275-40**.

BÜRGERMEISTERAMT	MITARBEITER/-IN	TELEFON	E-MAIL
Bürgermeister	Toni Hoffarth	9275-22	hoffarth@steinmauern.de
Personal/Kitaangelegenheiten/Standesamt	Nicole Dreher	9275-23	dreher@steinmauern.de
HAUPTAMT			
Hauptamtsleiter	Nick Gumenick	9275-10	gumenick@steinmauern.de
Innere Organisation	Amelie Akcay	9275-11	akcay@steinmauern.de
Ordnungswesen/Bauangelegenheiten/ Friedhof	Natalie Djerdak	9275-12	djerdak@steinmauern.de
info-büro	Stefanie Köstel-Kohler	9275-13	koestel@steinmauern.de
Mitteilungsblatt	Tina Kraft	9275-14	kraft@steinmauern.de
Liegenschaften/Grundbucheinsichtstelle	Beate Weidenbacher	9275-15	weidenbacher@steinmauern.de
Büro für Jugend, Familien und Senioren	Isabell Borchert	9275-16	borchert@steinmauern.de
RECHNUNGSAMT			
Rechnungsamtsleiter	Manuel Otteni	9275-30	otteni@steinmauern.de
Gemeindekasse	Christoph Bosler	9275-31	bosler@steinmauern.de
Gemeindekasse	Riccarda Lumpp	9275-32	lumpp@steinmauern.de
BAUHOF			
Bauhofleiter	Wolfgang Reiß	9275-40 0162 1062382	reiss@steinmauern.de
HAUSMEISTER			
Hausmeister	Marc Meyn	9275-41	meyn@steinmauern.de
FLÖSSERKINDERGARTEN			
Leiterin	Lena Heeß	405949-0	info@floesserkindergarten-steinmauern.de
SCHÜLERHORT			
Leiterin	Ulrike Ostermann	154564	info@schuelerhort-steinmauern.de

INFORMATIONEN AUS DEM RATHAUS

Abfallwirtschaftsbetrieb - Abfallkalender 2024

Wie der Abfallwirtschaftsbetrieb mitteilt, sind die Abfallkalender für das Jahr 2024 erstellt und liegen ab der KW 48 im info-büro in der Elchesheimer Str. 2 zur Abholung bereit.

Bitte beachten Sie, dass mit der Vollverteilung des Mitteilungsblattes in der KW 50 jeder Haushalt einen Abfallkalender 2024 erhält.

Vorankündigung des Försters: Brennholzversteigerung am 09.12.2023

Am Samstag, den 09.12., findet eine Brennholzversteigerung statt. Treffpunkt ist um 9:00 Uhr am Viehtriebweg zum Goldkanal. Es werden hauptsächlich Stangenlose angeboten. Je nach Arbeitsfortschritt kann es sein, dass in diesem Jahr nur diese eine Versteigerung stattfindet.

Näheres im nächsten Mitteilungsblatt.

Der Förster informiert: Verkauf von Obststämmen

Auf unserer Gemarkung müssen immer mal wieder einzelne Obstbäume gefällt werden. Oft sind sie morsch oder zu dünn, so dass sie nur noch Brennholzwert haben. Manchmal sind aber auch wertvolle Stämme z. B. für die Möbelverwendung dabei; ein Zusammensägen der Stämme zu Brennholz wäre in diesem Falle einfach schade.

Unser Förster Tobias Scholz (Sprechstunde donnerstags von 17 bis 18 Uhr im Rathaus Au am Rhein, Tel. 07245 9285-18, E-Mail scholz@steinmauern.de) bietet Interessenten an, in Frage kommende Obstbäume zu begutachten und beim Verkauf behilflich zu sein. Ein gemeinsames Angebot der Stämme mit dem Holz aus dem Gemeindewald bietet verschiedene Vorteile.

Voraussetzung dafür ist jedoch, dass das Obstholz rechtzeitig beim Förster angemeldet wird. Das bedeutet, dass **die Obststämme bis zum 15.01.2024 aufbereitet an einem Lkw-befahrbaren Weg** liegen müssen. Für später angemeldete Stämme bestehen erfahrungsgemäß schlechte bis gar keine Vermarktungsmöglichkeiten, da die Käufer in den seltensten Fällen wegen eines einzelnen Stammes anreisen. Ein für den Verkauf vorgesehener Stamm sollte bis zum ersten Ast / zur ersten Astwunde mindestens 2,2 m lang sein, es sei denn, er ist besonders dick; dann können auch Minderlängen interessant sein. Also bei der Fällung bitte den Stamm so tief wie möglich absägen! Außerdem sollte der Stamm möglichst **mindestens 2,5 m lang** sein, damit er im Sägewerk gut in die Maschine eingespannt werden kann. Grundsätzlich sollte der Stamm in der Mitte **mindestens 40 cm dick** sein.

Energietipp der Energieagentur Mittelbaden - Heizung optimieren und Energiesparen

Tipp 3: Heizungsregelung an den Bedarf anpassen

Ist die Regelung Ihrer Heizung nicht optimal eingestellt, kann das höhere Heizkosten oder zu niedrige Temperaturen zur Folge haben. Die Regelung passt Wärmeerzeugung und -verteilung automatisch an Ihren aktuellen Bedarf an, sodass der Energieträger (zum Beispiel Gas oder Holzpellets) möglichst effizient genutzt wird. Richtig eingestellt können Sie etwa 5 % der Heizkosten einsparen. Dann liefert sie vollautomatisch die gewünschte Raumtemperatur.

Praktische Tipps zur Senkung des eigenen Energieverbrauchs bietet die Energieagentur Mittelbaden telefonisch unter

07222 1 59 08 21 an. Das Energieberatungs-Telefon ist dienstags von 10:00 bis 12:00 Uhr und donnerstags von 15:00 bis 17:00 Uhr zu erreichen.

Weiterhin bietet die Energieagentur Mittelbaden in Kooperation mit der Verbraucherzentrale Baden-Württemberg kostenlose telefonische individuelle Energieberatung an.

Die nächsten freien Termine sind:

28.11.	Sinzheim	14:00 - 17:45 Uhr
07.12.	Baden-Baden	13:00 - 16:45 Uhr
13.12.	Gaggenau	14:00 - 17:45 Uhr
13.12.	Rastatt	14:00 - 17:45 Uhr
19.12.	Sinzheim	14:00 - 17:45 Uhr

Anmeldungen per Telefon unter 07222 15 90 80 oder per E-Mail unter **kontakt@energieagentur-mittelbaden.de.**

Weitere Beratungsangebote finden Sie bei der Energieagentur Mittelbaden gGmbH, Ihrem Ansprechpartner für Klimaschutz und Energieeffizienz, unter **www.energieagentur-mittelbaden.de**

Förderverein Flößereimuseum Steinmauern

Fachwerkhaus in Steinmauern
Das Bild zeigt das Gebäude der ehemaligen Wagnerei Lang in der Hauptstraße 92 (Ölgässel)

Der Fachwerkteil des Hauses stand früher in Kuppenheim. Dort wurde es abgebaut und in Steinmauern wieder aufgebaut. Das Haus gehörte früher Bernhard Lang und später Wilhelm Lang. Das Gebäude wurde abgerissen.

AMTLICHE BEKANNTMACHUNGEN

Informationen aus der öffentlichen Sitzung des Gemeinderates am 19.09.2023

1. Bericht über die in der letzten nicht-öffentlichen Gemeinderatssitzung gefassten Beschlüsse
Bürgermeister Toni Hoffarth berichtet über die Beschlüsse des nicht-öffentlichen Teils der Gemeinderatssitzung vom 25.07.2023.

2. Einwohnerfragestunde
Bürgermeister Toni Hoffarth begrüßt die Anwesenden.

Ein Bürger erkundigt sich, ob es nach dem Gespräch mit dem Landrat Dr. Christian Dusch einen neuen Sachstand zur Ortsentlastungsstraße gebe.

Bürgermeister Toni Hoffarth erläutert, dass die Gemeindeverwaltung bis zum 31.10.2023 Fördermittel für den Straßenbau beim Land Baden-Württemberg beantragen könne und dies auch prüfen werde. Es bestehe die Möglichkeit, die Straße in Eigenregie zu bauen und dies sei der erste Schritt. Im Anschluss daran müsse das Thema politisch besprochen und im Gemeinderat beschlossen werden.

Ein weiterer Bürger erkundigt sich, ob es bereits einen Beschluss oder eine Tendenz gebe, wann die Gemeinde die Hebesätze der neuen Grundsteuerreform festlegen werde.

Bürgermeister Toni Hoffarth erklärt, dass noch nicht feststehe, wann die Gemeinde die Hebesätze, welche ab 01.01.2025 gelten sollen, beschließen werde. Grund hierfür seien die rechtlichen Unstimmigkeiten auf Bundesebene im gesamten Verfahren. Derzeit gebe es vermehrte Anfragen seitens der Bürgerinnen und Bürger, deshalb werde die Gemeindeverwaltung in einer der kommenden Sitzung das Thema mit auf die Agenda nehmen, um Unklarheiten über die weitere Vorgehensweise zu beseitigen. Die Gemeinde strebe eine einheitliche Vorgehensweise mit den umliegenden Kommunen an.

Auf Nachfrage von Bürgermeister Toni Hoffarth werden keine weiteren Fragen an die Gemeindeverwaltung oder den Gemeinderat gestellt.

3. Beratung und Beschlussfassung über die Entscheidung des gemeindlichen Einvernehmens zu Bauvorhaben

3.1. Am Murgdamm 18, Flst.Nr. 7461
Bauantrag auf Befreiung einer Terrassenüberdachung mit Glasschiebeelementen
Bürgermeister Toni Hoffarth übergibt das Wort an Frau Natalie Djerdak, welche die Sitzungsvorlage und den damit zusammenhängenden Sachverhalt erläutert.

Auf Nachfrage von Bürgermeister Toni Hoffarth werden keine Fragen und keine Anregungen geäußert.

Der Gemeinderat erteilt dem Bauvorhaben „Terrassenüberdachung mit Glasschiebeelementen“ mit einer Befreiung von den Vorgaben des Bebauungsplanes „Wörtwiese“ auf dem Grundstück Am Murgdamm 18 bezüglich der teilweisen Überschreitung der überbaubaren Fläche einstimmig sein gemeindliches Einvernehmen.

3.2. Ötigheimer Str. 10, Flst.Nr. 7643
Bauantrag auf Ausbau des Dachgeschosses und Errichtung einer Dachgaube
Bürgermeister Toni Hoffarth übergibt das Wort an Frau Natalie Djerdak, welche die Sitzungsvorlage und den damit zusammenhängenden Sachverhalt erläutert.

Auf Nachfrage von Bürgermeister Toni Hoffarth werden keine Fragen und keine Anregungen geäußert.

Der Gemeinderat erteilt dem Bauvorhaben „Ausbau Dachgeschoss und Errichtung einer Dachgaube“ mit einer Befreiung von den Vorgaben des Bebauungsplanes „Breithölzer Waldäcker 1. Änderung“ auf dem Grundstück Ötigheimer Str. 10 bezüglich der Überschreitung der Trauf-/ und Firsthöhe einstimmig sein gemeindliches Einvernehmen.

3.3. Rheinstraße 13 b/1, Flst.Nr. 234/2
Neubau eines Einfamilienhauses mit Doppelgarage
Bürgermeister Toni Hoffarth übergibt das Wort an Frau Natalie Djerdak, welche die Sitzungsvorlage und den damit zusammenhängenden Sachverhalt erläutert.

Auf Nachfrage von Bürgermeister Toni Hoffarth werden keine Fragen und keine Anregungen geäußert.

Der Gemeinderat erteilt dem Bauvorhaben „Neubau eines Einfamilienhauses mit Doppelgarage“ auf dem Grundstück Rheinstraße 13 b/1 einstimmig sein gemeindliches Einvernehmen.

4. Sanierung des Rathauses
- Beratung und Beschlussfassung über die Vergabe der Gewerke

a) Leichtmetallbau- und Verglasungsarbeiten
b) Brandschutzbekleidung
Bürgermeister Toni Hoffarth stellt die Sitzungsvorlage und den damit verbundenen Sachverhalt vor.

Gemeinderat Martin Fettig erläutert, dass bei der Baustellenbegehung des Rathauses vor der Sommerpause erklärt wurde, dass im Ratssaal, für eine Verbesserung der Akustik, eine Decke eingebaut werden würde. Ihm war nicht bewusst, dass mit dieser Veränderung die Dachbalken und statischen Verspannungen nicht mehr sichtbar seien und erkundigt sich, ob dies tatsächlich so umgesetzt werde.

Bürgermeister Toni Hoffarth erklärt, dass im Gremium des Gemeinderats befürwortet wurde, im Zuge der Sanierung eine PV-Anlage zu installieren und so viele Solarzellen wie möglich auf dem Dach zu installieren und dies ziehe einen Rückbau von ein oder zwei Dachgauben mit sich. Hinzu komme, dass die Akustik im Ratssaal derzeit in einem schlechten Zustand sei und es gelte diese zu verbessern, damit auch jeder Bürger und jede Bürgerin der Sitzung folgen könne.

Weiter merkt Bürgermeister Toni Hoffarth an, dass ein Teil der Balken und Verstrebungen auch künftig im Ratssaal sichtbar sein wird.

Gemeinderat Martin Fettig merkt an, dass ihm nicht bewusst war, dass dort die Dachgauben zurückgebaut und eine Decke eingezogen werden würde.

Bürgermeister Toni Hoffarth erläutert, dass die Maßnahme von Beginn an geplant gewesen sei. Herr Dr. Zöllner vom Akustikbüro Dr. Zöllner habe bei der Prüfung des Ratssaals verschiedene Vorschläge gemacht, wie beispielsweise Verbesserung an den Wänden und darunter war auch aus technischer Sicht, der Einzug einer Decke.

Architekt Andreas Thoma fügt ergänzend hinzu, dass die untere horizontale Lage erhalten bleibe. Das Sprengwerk und Teile des Gebälks bleibe sichtbar erhalten und werde in einer anderen Farbe gestrichen. Hinter der Decke verberge sich dann die Technik der Belüftungsanlage und Raumakustik.

Gemeinderat Julio Pardo Pose merkt an, dass er den Einzug der Decke ebenfalls so verstanden habe, dass das Gestänge im Ratssaal, welches architektonisch geplant wurde, entfallen werde. Nach Erläuterung durch Architekt Andreas Thoma sei jedoch Klarheit geschaffen worden.

Architekt Andreas Thoma schlägt vor, in der kommenden Gemeinderatssitzung, zur Veranschaulichung der geplanten Maßnahmen, ein Schnittbild vorzustellen.

Bürgermeister Toni Hoffarth merkt an, dass sich die Sanierung derzeit noch im Rohbau befinde und im Allgemeinen auch für die anderen Räumlichkeiten noch entschieden werden müsse, wie die Decken und Böden aussehen sollen.

Als Ergänzung führt Bürgermeister Toni Hoffarth aus, dass Architekt Andreas Thoma zum heutigen Tag die Gesamtkosten aktualisiert habe. In der Kostenschätzung im Juli letzten Jahres wurden rund 2,5 Mio. Euro für die Sanierungsmaßnahme veranschlagt. Aktuell liegen diese bei 2,7 Mio. Euro, was in Anbetracht der zusätzlich beauftragten Maßnahmen, wie beispielsweise im Brandschutz, durchaus im Rahmen sei, wenn man mitunter das Alter des Gebäudes berücksichtige. Im Gesamten sei damit zu rechnen, dass die Kosten etwas teurer als geschätzt ausfallen werden.

Auf Nachfrage von Bürgermeister Toni Hoffarth werden keine weiteren Fragen und keine Anregungen geäußert.

Der Gemeinderat beschließt einstimmig die nachträgliche Auftragsvergabe für das Gewerk

a) Brandschutzbekleidung, an die Fa. Joram & Herz GmbH, Muggensturm, zur geprüften Auftragssumme von 51.016,49 EUR brutto.

b) Leichtmetallbau- und Verglasungsarbeiten, an die Fa. Metallbau Kunschner GmbH, Malsch, zur geprüften Auftragssumme von 115.840,55 EUR brutto.

5. Vorstellung sowie Beratung und Beschlussfassung des Handlungskonzeptes zum Starkregenrisikomanagement

Bürgermeister Toni Hoffarth begrüßt Herrn Julian Marek von der Firma geomer GmbH sowie Herrn Kilian Hoffmann vom Landratsamt Rastatt und übergibt das Wort an Herrn Julian Marek, welcher anhand einer Präsentation die Details des Starkregenrisikomanagements erläutert.

Gemeinderat Franz Bohn fragt nach, ob im Rahmen des Risikomanagements nur die Risikobereiche im alten Ortsgebiet, wie auf den Folien abgebildet, berücksichtigt werden.

Bürgermeister Toni Hoffarth erläutert, dass das gesamte Ortsgebiet berücksichtigt wurde.

Gemeinderat Robert Amos erkundigt sich, ob die Grundstückseigentümer, welche im Rahmen der Risikoeinstufung im Gefahrenbereich wohnen, mit einer Erhöhung der Beiträge an die jeweiligen Versicherungen rechnen müssen.

Herr Julian Marek erklärt, dass dies unwahrscheinlich sei, da die Versicherungen die Gefahrenbereiche, unabhängig vom Konzept der Gemeinde, für sich einschätzen.

Gemeinderat Julio Pardo Pose erkundigt sich, ob die Möglichkeit bestehe über einen Einlauf in die Altmurg in den Risikobereichen Abhilfe zu schaffen.

Herr Julian Marek erklärt, dass die Kanäle in Steinmauern im vorgestellten Modell nicht enthalten seien und deshalb keine Aussage getroffen werden könne.

Bürgermeister Toni Hoffarth ergänzt, dass die Dimensionierung der Kanäle zu einem späteren Zeitpunkt angegangen werden würden und dieser Teil des Generalentwässerungsplanes seien, diese Voruntersuchungen seien fast fertig und werden zeitnah beauftragt.

CDU-Fraktionsvorsitzende Reinhilde Weisenburger fragt bei Herr Marek nach, ob er persönlich oder die Firma geomer GmbH bei der geplanten Informationsveranstaltung im Frühjahr kommenden Jahres als Berater für die Bürgerinnen und Bürger mit konkreten Maßnahmen für die einzelnen Grundstücke fungieren werde.

Herr Julian Marek erklärt, dass er und auch die Firma geomer GmbH keine Handlungsmaßnahmen für die einzelnen Grundstücke in Steinmauern nennen könne.

Bürgermeister Toni Hoffarth erklärt, dass die Firma geomer GmbH für gesamten Landkreis Rastatt zuständig sei und sich die Bürgerinnen und Bürger bei Fragen an die Gemeindeverwaltung richten müssten.

Auf Nachfrage von Bürgermeister Toni Hoffarth werden keine weiteren Fragen und keine Anregungen geäußert.

a) Die Ergebnisse des Starkregenrisikomanagements (SRRM) wurden zur Kenntnis genommen.

b) Das Handlungskonzept des SRRM für die Gemeinde Steinmauern wurde einstimmig beschlossen und ist durch die Kommunalverwaltung sukzessive umzusetzen.

6. Änderung der Polizeiverordnung der Gemeinde Steinmauern - Beratung und Beschlussfassung

Bürgermeister Toni Hoffarth übergibt das Wort an Hauptamtsleiter Nick Gumenick, welcher die Sitzungsvorlage und den damit zusammenhängenden Sachverhalt erläutert.

Auf Nachfrage von Bürgermeister Toni Hoffarth werden keine weiteren Fragen und keine Anregungen geäußert.

Der Gemeinderat beschließt einstimmig die Neufassung der Polizeiverordnung der Gemeinde Steinmauern.

7. Berichte und Anfragen

Berichte:

Bürgermeister Toni Hoffarth berichtet über folgende Sachverhalte:

Am 29.08.2023 fand gemeinsam mit der Netze BW eine Spendenübergabe an den Gesangsverein Liederkranz statt. Die Summe beläuft sich auf 399,88 Euro und ist durch die Online-Zählerstand-Eingabe zustande gekommen. Am 06.09.2023 fand ein Besuch von Frau Regierungspräsidentin Sylvia M. Felder statt und am 07.09.2023 war Landrat Dr. Dusch zu Besuch in Steinmauern. Am 07.09.2023 fand in kleinem Rahmen mit Architekt Andreas Thoma, Zimmermeister Mörmann und den auf der Rathaus-Baustelle beschäftigten Handwerkern das Richtfest statt. Mit Beginn des neuen Schuljahres zeigt Flößi Flink auf Schildern den Schulweg an. Dieser gehört zum neuen Schulwegkonzept. Die Schülerinnen und Schüler wurden in der KJS-Grundschule darüber informiert. Alle Erstklässler haben zum Schulstart einen Turnbeutel mit dem Aufdruck von Flößi Flink und Grußkarte erhalten. Die neue Schulsozialarbeiterin Alisa Bachofner wurde an der KJS-Grundschule begrüßt und hat ihre Arbeit aufgenommen. Am 11.09.2023 wurde die neue Wasserversorgungsleitung in Betrieb genommen. Am 29.09.2023 findet der diesjährige Waldbegang der Gemeinde statt.

Anfragen:

Gemeinderat Matthias Götz erkundigt sich zum aktuellen Sachstand in Sache Mobilfunkmast.

Bürgermeister Toni Hoffarth erläutert, dass die Freigabe des Statikers erfolgt und die Standortbescheinigung der Deutsche Funkturm GmbH vorliege. Auch die vorbereitenden Maßnahmen seien umgesetzt worden. Architekt Andreas Thoma werde sich über den geplanten Liefertermin des Funkmasts erkundigen.

Gemeinderat Andreas Härtel hat seitens Anwohner der Binsenstraße 18 die Anfrage erhalten, ob die Straßenlampe an der Ecke gedimmt werden könne.

Bürgermeister Toni Hoffarth erklärt, dass dies möglich sei und entsprechend an den Bauhof weitergegeben werde.

Auf Nachfrage von Bürgermeister Toni Hoffarth werden keine weiteren Anfragen und keine Anregungen geäußert.

Notdienste

Ärzte

Allgemeinmediziner Dr. Werner Rudlof
Plittersdorfer Str. 2 a 07222 2 96 66

Zahnarzt Harald Leberl
Plittersdorfer Str. 2 a 07222 1 73 70

Ärztlicher Bereitschaftsdienst

Der ärztliche Bereitschaftsdienst steht Ihnen an den Wochenenden und Feiertagen und außerhalb der Sprechstundenzeiten zur Verfügung:

Rettungsdienst:	**112**
Allgemeiner Notfalldienst:	**116 117**
Kinderärztlicher Notfalldienst:	**116 117**
Augenärztlicher Notfalldienst:	**116 117**
HNO-ärztlicher Notfalldienst:	**116 117**
docdirekt:	**116 117**

(Die sichere Online-Sprechstunde für alle gesetzlich Versicherten)

Notfallpraxis (Kinder)
Klinikum Mittelbaden Baden-Baden,
Balger Str. 50, 76532 Baden-Baden
Montag - Donnerstag 19:00 - 22:00 Uhr
Freitag, 18:00 - 22:00 Uhr
Samstag, Sonntag und an Feiertagen 8:00 - 22:00 Uhr

Notfallpraxis (Erwachsene)
Klinikum Mittelbaden Rastatt, Engelstr. 39, 76437 Rastatt
Samstag, Sonntag, Feiertag, 10:00 - 20:00 Uhr

Klinikum Mittelbaden Baden-Baden,
Balger Str. 50, 76532 Baden-Baden
Samstag, Sonntag, Feiertag, 10:00 - 18:00 Uhr

Aktuelle Informationen zu Notfallpraxen können Sie auf folgender Homepage einsehen:
https://www.kvbawue.de/patienten/praxissuche/notfallpraxis-finden

Zahnärztlicher Notfalldienst/
Kassenzahnärztliche Vereinigung Baden-Württemberg:
www.kzvbw.de

Einheitliche Notfalldienstnummer für Baden-Württemberg:
0761 120 120 00
Unter der o. a. Telefonnummer erhalten Patient*innen die Information, welche Zahnarztpraxen in ihrer unmittelbaren Umgebung zum Zeitpunkt ihre Anrufes Notdienst haben.

Weiterhin steht die Notfalldienstsuche auf der Webseite **www.kzvbw.de/patienten/zahnarzt-notdienst** zur Verfügung.

Für die Notfallversorgung nach Unfällen sind wie bisher die Zahnkliniken in Baden-Württemberg sowie weitere Kliniken mit entsprechenden Fachabteilungen Anlaufstelle.

Apotheken-Notdienst

Der Notdienst der Apotheken wurde geschaffen, damit jederzeit für dringende Fälle Arzneihilfe zur Verfügung steht. Bitte machen Sie deshalb nur in wirklichen Notfällen davon Gebrauch. Der Not- und Sonntagsdienst am Wochenende geht von 08:30 bis 08:30 Uhr am folgenden Morgen. Bitte beachten Sie, dass sich die Apotheken auch kurzfristig ändern können.

25.11. Central-Apotheke, Rastatt, Kaiserstr. 4, Tel. 07222 3 42 90

25.11. Eberstein-Apotheke, Gaggenau-Ott., Beethovenstr. 30, Tel. 07225 7 03 04

26.11. Georgen-Apotheke, Rastatt, Kaiserstr. 57, Tel. 07222 93 43 00

Alle Angaben ohne Gewähr!

Die Notdienst-Apotheken während der Woche können im Apotheken-Notdienstkalender nachgelesen werden, der kostenlos bei jeder Apotheke erhältlich ist.

Abfallentsorgung

Wann werden welche Abfallbehälter geleert, wo können Problemstoffe abgegeben werden?
Kostenlos, präzise und schnell liefert die Awb-App, www.awb-landkreis-rastatt.de, die Antworten.

AWB Rastatt App für iOS (Apple)

AWB Rastatt App für Android (Google Play)

AWB Rastatt App für Windows (Windows Store)

So geht's: App laden, installieren und starten, Stadt/Gemeinde und Straße auswählen, Erinnerungsfilter einstellen.
Fertig!

Müllabfuhr

Graue Tonne	Freitag,	24.11.2023
Altglas	Mittwoch,	29.11.2023
Braune Tonne	Donnerstag,	30.11.2023
Gelbe Tonne	Donnerstag,	07.12.2023
Graue Tonne	Freitag,	08.12.2023
Grüne Tonne	Freitag,	08.12.2023

Öffnungszeiten des Reisigsammelplatzes in Steinmauern -

Montag bis Freitag	8:00 - 18:00 Uhr
Samstag	8:00 - 16:00 Uhr

Anlieferung nur für Bürger aus Steinmauern.

Reisigplatz (am Klärwerk Rastatt)
Annahmezeiten
ganzjährig: jeden Samstag 9:00 - 14:00 Uhr

Von November bis Februar	**von März bis Oktober**
Mittwoch, 13:00 - 16:00 Uhr	Mittwoch, 14:00 - 17:00 Uhr

Abfallentsorgungsanlagen

BWG Baustoff- Wiederaufbereitungs GmbH & Co.KG in Rastatt
Kehler Str. 48b, 76437 Rastatt, bei Rückfragen bitte:
Tel. 07222 3 36 41 oder 07221 3 73 23-0 anrufen

Annahmezeiten der Bodenaushub- und Bauschuttdeponie

	März - Oktober (Sommer)	**November - Februar (Winter)**
Mo. – Do.	7:00 – 16:30 Uhr	7:15 – 16:15 Uhr
Fr.	7:00 – 15:15 Uhr	7:15 – 14:30 Uhr
Sa.	8:00 – 12:00 Uhr	9:00 – 12:00 Uhr

Sperrmüllentsorgung
telefonische Anmeldung unter 07222 381-5511 oder online unter www.awb-landkreis-rastatt.de

Elektroschrott - Technische Betriebe
Standort: Rastatt, Oberwaldstraße 40
Öffnungszeiten: Samstag von 9:00 - 14:00 Uhr

Soziales

Seniorentagesstätte Haus Sonnenschein
Elchesheimer Straße 1, kontakt@sonnenschein-tagesstaette.de, 07222 40 14 22, www.sonnenschein-tagesstaette.de

Hospizdienst Rastatt
Carl-Friedrich-Straße 10, 07222 7 75 40w
Mo., Mi., Do., 9:00 - 17:00 Uhr, Di., 9:00 - 19:30 Uhr, Fr., 9:00 - 13:00 Uhr sowie Telefondienst am Wochenende

Arbeitskreis Leben Karlsruhe e. V. (AKL)
Hilfe in Lebenskrisen und bei Selbsttötungsgefahr
0721 81 14 24

Psychologische Beratungsstelle für Eltern, Kinder und Jugendliche, Fachdienst Frühe Hilfen
Online-Beratung: www.landkreis-rastatt.de, 07222 3 81 22 58

Blinden- und Sehbehindertenverein Südbaden e. V.
info@bsvsb.org, www.bsvsb.org, 0761 3 61 22

IBB - Informations-, Beratungs- und Beschwerdestelle für psychisch erkrankte Menschen und Angehörige
fragen@ibb-bad-ra.de, 07221 9 69 95 55

Lebenshilfe - Kreisvereinigung Rastatt/Murgtal
info@lebenshilfe-rastatt-murgtal.de, 07225 68 08-541

Notfall- und Stördienstnummern

DRK – Rettungsdienst	112
Bereitschaftsdienst Krankentransport	19 222
Taxi-Krankenfahrten Bitterwolf	07245 26 53
Feuerwehrnotruf/Ölalarm	112
Freiwillige Feuerwehr Steinmauern Gerätehaus	6 90 70
Polizeinotruf	110
Polizeidirektion Rastatt	07222 761-0
Polizeiposten Bietigheim	07245 91271-0
Bezirksschornsteinfegermeister Staretscheck	07245 91 39 66
Netze BW GmbH	
Störungsstelle Strom	0800 3 62 94 77
Störungsstelle Wasser	0711 2 89 64 60 09
Erdgas Südwest GmbH	
Standort Ettlingen Erdgas	07243 21 61 00
Störungsstelle Erdgas	0180 2 05 62 29
EnBW Regionalzentrum Nordbaden	
Zentrale in Ettlingen	07243 180-0

(Die Störungsmeldestellen sind rund um die Uhr besetzt.)

Impressum

Herausgeber: Gemeinde Steinmauern

Verantwortlich für den amtlichen und redaktionellen Teil:
Bürgermeister Toni Hoffarth

Verantwortlich für Anzeigen und Beilagen: Volker Dürrschnabel, Dipl.-Ing. (FH)

Druck und Verlag: Dürrschnabel Druck & Medien GmbH, Schulstraße 12, 76477 Elchesheim-Illingen, Telefon (07245) 92 70-0, Fax 07245 / 92 70 50
E-Mail: steinmauern@duerrschnabel.com

Anzeigenpreisliste: Stand 1.6.2023; Bezugspreis halbjährlich: 17,94 Euro.
Auflage: 800 Exemplare. Erscheint wöchentlich. Fotos: pr/djd

Herzlichen Glückwunsch

Wir gratulieren

am 23.11.2023 zur „goldenen Hochzeit“ den Eheleuten Maria und Walter Speck, Elchesheimer Str. 4

- Wie Gold hat die Ehe allem standgehalten und sich als fest und kostbar erwiesen -

am 25.11.2023 zum 95. Geburtstag
Frau Sofie Becker, Elchesheimer Str. 26 A

am 27.11.2023 zum 70. Geburtstag
Frau Gabriele Knörzer, Wörtwiese 8

am 28.11.2023 zum 80. Geburtstag
Frau Erika Käfer, Spichstraße 16

und übermitteln die besten Glück- und Segenswünsche.

DAS LANDRATSAMT INFORMIERT

Abfallkalender 2024 sind erstellt

Wie der Abfallwirtschaftsbetrieb mitteilt, sind die Abfallkalender für das Jahr 2024 erstellt. Über den Internetauftritt awb-landkreis-rastatt.de sowie die kostenlose Abfall-App können die Leerungstermine 2024 bereits alle abgerufen werden. Hier ist der Vorteil, dass die Leerungsdaten übersichtlich nur für die ausgewählte Adresse ausgegeben werden und nicht, wie auf vielen Druckversionen, mehrere Abfuhrbezirke auf einem Kalender zusammengefasst sind.

Die Druckversionen der Abfallkalender 2024 werden von den meisten Städten und Gemeinden Ende November bzw. Anfang Dezember als Beilage über die Mitteilungsblätter oder Stadtanzeiger verteilt.

Die Auslieferung der Kalender an die Rathäuser wird bis zum 1. Dezember abgeschlossen sein, so dass benötigte Abfallkalender, die nicht über die oben genannten Verteilwege bezogen wurden, ab diesem Zeitpunkt dort abgeholt werden können.

Für die Bevölkerung der Stadt Bühl gilt diese Mitteilung nicht, da die Stadt Bühl selbst die Abfallkalender erstellt und die Verteilung regelt.

Ernährungsforum befasst sich mit Zöliakie

Der im Getreide vorkommende Inhaltsstoff Gluten führt bei immer mehr Menschen zu Unverträglichkeitssymptomen. Beim Krankheitsbild Zöliakie handelt es sich um eine besonders schwere Form der Gluten-Unverträglichkeit. Hier kommt es durch eine Autoimmunreaktion zur Zerstörung der eigenen Darmschleimhaut. Was tun, wenn man diese Diagnose erhält? Wie grenzt sich dieses Krankheitsbild von einer Gluten-Sensitivität ab?

In einer kostenlosen Online-Veranstaltung informiert das Ernährungsforum des Landwirtschaftsamtes für den Landkreis Rastatt und Stadtkreis Baden-Baden am Dienstag, 28. November um 18.30 Uhr, welche Möglichkeiten Betroffene haben, um ihren Alltag neu zu gestalten und wie eine glutenfreie Ernährung mit nachhaltigen, regionalen und saisonalen Alternativen umgesetzt werden kann.

Anmeldung über den Veranstaltungskalender unter https://rastatt.landwirtschaft-bw.de.

Wanderausstellung „Wir sind alle gleich verschieden“ im Landratsamt Rastatt

„Wir gehören dazu! Wir sind alle gleich verschieden!“: Unter diesem Motto fand am Montag, 6. November, die Finissage einer Wanderausstellung der Lebenshilfe im Landratsamt Rastatt statt. Noch bis zum 24. November werden dort eindrucksvolle schwarz-weiß Portraits vom Fotografen Markus Lengl zu sehen sein.

Die Fotografien zeigen eindrucksvolle und mutige Menschen, die nicht nur in ihrer Lebens- und Arbeitswelt der Lebenshilfe verortet, sondern auch als gleichberechtigte Mitglieder in unserer Gesellschaft anerkannt und mit anderen verbunden sein wollen. „Dem Fotografen ist es gelungen, sie in ihren Stärken, ihrer Verletzlichkeit und ihren Wünschen nach Nähe auf den Fotos einzufangen“, beschreibt Petra Mumbach die Werke von Lengl. Sie ist kommunale Beauftragte für die Belange von Menschen mit Behinderungen im Landkreis Rastatt. Auch Ute Stoll, Inklusionsbeauftragte der Lebenshilfe Rastatt/Murgtal, zeigt sich als Initiatorin des Projekts begeistert: „Die Portraits zeigen, dass Unterschiede im Aussehen unwichtig sind. Diese werden wahrgenommen, aber nicht bewertet.“

Lengl selbst ist überrascht, „wie offen und ehrlich diese Menschen meiner Kamera gegenüberstehen“. Selten erlebe er Ablehnung oder Angst. „Sie akzeptieren sich, wie sie sind. Für mich ist jedes Portrait immer wieder ein einzigartiger Moment, so ein ganz persönlicher Augenblick, fast ein bisschen Magie“, beschreibt er seine Arbeit.

Mumbach eröffnete die Finissage im Kreistagssaal des Landratsamts. Der Singer und Songwriter Dennis Schmejkal begleitete die Veranstaltung musikalisch. Dr. Jörg Peter, erster Landesbeamter des Landkreises Rastatt, lobte unterdessen auch die jahrelange Zusammenarbeit mit der Lebenshilfe: „Es ist wichtig, Menschen zusammenzubringen und so die Integration und die Teilhabe in allen Lebensbereichen zu ermöglichen. Das ist ein Baustein dieser Ausstellung.“

Noch bis zum 24. November sind im Landratsamt Rastatt eindrucksvolle schwarz-weiß Portraits vom Fotografen Markus Lengl zu sehen.

Von links nach rechts: Rupert Felder (Vorsitzender der Lebenshilfe Rastatt/Murgtal e.V.), Dirk Falkenburg (Porträtierter), Markus Lengl (Fotograf) und Petra Mumbach (kommunale Beauftragte für die Belange von Menschen mit Behinderung) während einer Gesprächsrunde bei der Eröffnung der Finissage im Kreistagssaal des Landratsamts Rastatt.

Prof. Dr. Rupert Felder, Vorsitzender der Lebenshilfe, sieht die kostenlose Ausstellung als eine Einladung für alle, eingefahrene Sichtweisen über Bord zu werfen. „Inklusion soll selbstverständlich sein. Diese Fotografien sollen anregen, aufrütteln, sollen unser Denken über die Menschen verändern“, betonte er. Die Porträtierten selbst zeigten sich stolz, Teil der Ausstellung zu sein. Sie stehen zu ihrer Einzigartigkeit und genießen den Augenblick der Aufmerksamkeit.

SCHULNACHRICHTEN

August-Renner-Realschule

Abschlussklasse der ARRS zu Gast bei der AOK

Schülerinnen und Schüler der 10c besuchen das Kundencenter der AOK Gesundheitskasse in Rastatt.

Am letzten Freitag vor den Herbstferien unternahm die Klasse 10c mit ihrem Klassenlehrer Christian Steidle sowie Tobias Ochs, der die Klasse in AES unterrichtet, einen beeindruckenden Lerngang zum Kundencenter der AOK Gesundheitskasse Rastatt. Hier wurden der Lerngruppe verschiedene Berufe im Spektrum der Gesundheit, wie beispielsweise der Beruf der/des Ernährungsberater:in oder Physiotherapeut:in, sowie im Bereich der Verwaltung eindrücklich vorgestellt. Insbesondere durften die Schülerinnen und Schüler das Berufsfeld der Diätassistenz näher kennenlernen. In einer von den Referenten der AOK eindrucksvoll vermittelten Vorstellung des Berufes, durfte die 10c in einem praktischen Teil die modern ausgestattete Küche benutzen, um verschiedene Gerichte unter dem Motto „gesundes Essen“ und „Brainfood“ zu kochen. Neben den selbst gekochten Leckereien, war es für die Klasse ein besonderes Highlight, dass sie anwendungsbezogen Input für die Abschlussprüfung im Fach AES erhielt, da themenspezifische Inhalte aus der Abschlussprüfung in verschiedenen Teilen des Lerngangs Niederschlag fanden.

ARRS nimmt erneut an „SpardaImpuls“ Wettbewerb teil

Die achten Klassen der August-Renner-Realschule Rastatt organisieren mit Lehrer Andreas Frey ein weiteres Mal die Teilnahme der Schule am Wettbewerb „SpardaImpuls“ der Sparda-Bank Baden-Württemberg.

Nach der erfolgreichen Teilnahme der ARRS am SpardaImpuls-Wettbewerb im Jahr 2021, geht die Schule erneut mit den Arbeitsgemeinschaften unter dem Motto „Gemeinschaft erleben an der ARRS“ ins Rennen. Neben dem Einsatz für die zahlreichen Arbeitsgemeinschaften der Schule, wie etwa die Schulgarten-AG, die Schulband und der Chor, die Wandmal-AG oder die Schach-AG, soll auch in diesem Jahr ein Teil des Fördergeldes für das Schulprojekt „Wir für Nepal“ verwendet werden. Der Wettbewerb, an dem über 250 Schulen des ganzen Landes teilnehmen, wird von der Sparda-Bank Baden-Württemberg ausgerichtet. Seitdem der Wettbewerb am 07. November in die Abstimmungsphase übergegangen ist, konnte die ARRS sich bereits unter die ersten 10 Plätze vorarbeiten. Jene 250 Projekte mit den meisten Stimmen werden von der Sparda-Bank mit Preisen zwischen 4.000 €und 250 €gefördert. Innerhalb des Wettbewerbs kann jeder Bundesbürger mit einer deutschen Mobilfunknummer über den Ausgang des Wettbewerbs entscheiden: Hierfür muss lediglich unter dem Wettbewerbsprofil der ARRS, welches sich auf der Homepage des SpardaImpuls-Wettbewerbs befindet, die Handynummer eingeben werden, sodass die Sparda-Bank einen Code per SMS an die angegebene Nummer senden kann. Mit diesem Code kann dann für die ARRS abgestimmt werden. Alternativ können auch die unten abgedruckten QR-Codes eingescannt werden, um einen Code anzufordern und auf das Wettbewerbsprofil der ARRS zu gelangen. Jeder Code entspricht dann einer Stimme, die nun für das Projekt der ARRS abgegeben werden kann. Durch

die Abstimmung entstehen keine Kosten. Die Mobilfunknummer dient ausschließlich der Abstimmung, diese wird nicht für Werbezwecke genutzt und nur bis zum Ablauf des Wettbewerbs verschlüsselt gespeichert und danach vollständig gelöscht. Eine detaillierte Beschreibung des Wettbewerbsprofils der ARRS findet sich auf der oben genannten Wettbewerbsseite. Der Wettbewerb endet am 30.11. um 16.00 Uhr.

Bitte unterstützen Sie die ARRS mit Ihrer Stimme!

Arvid Andreas wird neuer Schülersprecher der ARRS

Der Schüler Arvid Andreas aus der 10b wird von der Schülerschaft der August-Renner-Realschule Rastatt zum Schülersprecher des Schuljahres 2023/24 gewählt. Seine Stellvertretung darf Joseph Ajuk aus der 8b übernehmen.

Am 25. Oktober 2023 wurden die Schülerinnen und Schüler der ARRS Zeugen der gelebten Demokratie, als sie ihren diesjährigen Schülersprecher wählen durften. Zur Wahl stellten sich in diesem Jahr ganze 15 Kandidatinnen und Kandidaten: Luise Bardon (6b), Torben Ruffing (7a), Kimberly Mabunda (8a), Lucy Stockhaus (8b), Jospeh Ayuk (8b), Fabrizio Federico (8b), Luca Dumitru (9c), Alexander Scheidt (9c), Emmanuel Freisdorfas (10c), Svenja Stickel (10c), Viktoria Lovric (10c), Pelkins Tabe (10b), Ecrin Eraslan (10b), Anid Muharremi (10b) und Arvid Andreas (10b). Arvid Andreas konnte sich gegen seine Mitbewerber:innen durchsetzen und bekleidet in diesem Schuljahr das Amt des ersten Schülersprechers. Ingesamt gaben 640 Schüler:innen ihre Stimme ab und nutzen so ihr Mitbestimmungsrecht. Bereits vier Wochen vor der eigentlichen Wahl des Schülersprechers fand ein von den Verbindungslehrern Frau Seidel und Herrn Ochs organisiertes, erstes Treffen mit am Amt interessierten Schülerinnen und Schülern statt. Aus anfänglich über 50 Interessenten kristallisierten sich nach zwei weiteren Informationstreffen letztlich 15 Kanditat:innen heraus, die sich zur Wahl stellen wollten. Jene 15 Kandidat:innen warben anschließend mittels Plakaten für ihre Person sowie ihre Ideen und Ziele für die ARRS. Am Tag der Wahl wurden alle Klassen in die Aula eingeladen und konnten sich anhand einer Vorstellungsrunde der Kandidat:innen selbst ein Bild von diesen machen. Neben selbst ausgearbeiteten Reden, um sich vorzustellen und Interessen als auch Wünsche für das Schulleben der ARRS zu äußern, stellten sich die Kandidat:innen einer Entweder-Oder-Runde und Blitzgesprächen mit Herrn Ochs. Hierbei konnten sie ihre Schlagfertigkeit unter Beweis stellen. Themen, die die Kandidat:innen - und so auch die nun gewählten Schülersprecher - angehen möchten, sind unter anderem ein weiterer Wasserspender im Schulhaus, Aktionen und Events, um das Miteinander der Schulgemeinschaft zu fördern, wie beispielsweise durch eine Schuldisco, die Förderung und Ausweitung der Arbeitsgemeinschaften, ein Snackautomat und das Vorantreiben der Digitalisierung. Anschließend an die Vorstellungsrunde kehrten die Klassen in Begleitung von freiwilligen Wahlhelfern aus der 6b wieder zurück in ihre Klassenräume und konnten in einer geheimen Wahl für ihre Favoriten abstimmen.

Auch die Auswertung des Wahlergebnisses durch Frau Seidel und Herrn Ochs fand direkt am Wahltag statt. Jospeh Ayuk wurde einen Tag nach der ersten Wahl vom Schülerrat, der aus den Klassensprechern aller Klassen der Schule besteht, in einer zweiten geheimen Abstimmung als Stellvertreter von Arvid gewählt.

Alexander Scheidt, Pelkins Tabe, Ecrin Eraslan und Anid Muharremi wurden, ebenfalls vom Schülerrat, als weitere Stellvertretungen bestimmt und komplettieren das Team nun.

Aktuell arbeitet das Schülersprecherteam bereits an der Jahresplanung und so werden schon die ersten Weihnachtsaktionen organisiert. Darüber hinaus besuchten Arvid und Joseph Anfang November bereits eine Fortbildung für Schülersprecher in der Karlschule Rastatt, die beide als sehr effektiv bewerteten. Auch Frau Seidel und Herr Ochs bildeten sich in ihrer Funktion als Verbindungslehrer kürzlich weiter und freuen sich darauf, neue Aktionen gemeinsam mit den Schülersprechern zu starten. Die neuen Schülersprecher Arvid und Joseph wollen sich am Nikolaustag nochmals persönlich in den Klassen vorstellen.

Abschließend bedankt sich die ganze Schulgemeinschaft der ARRS für das großartige Engagement der Verbindungslehrer Annelie Seidel und Tobias Ochs sowie bei der 6b, die allesamt zum Gelingen der Wahl des diesjährigen Schülersprechers beigetragen haben. Sowohl die Schülerschaft als auch das Kollegium blicken erwartungsvoll auf das Schuljahr mit unseren neuen Schülersprechern und schauen gespannt auf die Umsetzung der vorgebrachten Ideen und neuen Aktionen.

HARDTSCHULE Hardtschule Durmersheim GMS

Ausflug zum Physiklabor an die PH Karlsruhe

Am 05.10. waren wir, die Lerngruppe 8a, in der PH in Karlsruhe. Von Durmersheim ging es mit der Bahn nach Karlsruhe. Dort wurden wir von den Studenten empfangen. Nach einer Einweisung durften wir mit den Experimenten beginnen.

Das Thema war „Das Auge". Beim Experimentieren haben wir getestet, wie das Auge funktioniert. Wir haben gelernt, was kurzsichtig und weitsichtig bedeutet und wie das Auge von innen aussieht. Alle von uns durften auch einen Sehtest machen.

Es war ein sehr interessanter Tag!

Evelyn T. und Kim T., 8a

Realschule Durmersheim

Stärken entdecken und fördern
Diese Woche finden an unserer Schule die sogenannten AC-Profil Testungen für die 8. Klassen statt. AC steht für „Assessment Center“ und dieses Angebot dient dazu, den Schülern die Möglichkeit zu geben, gezielt Stärken und Schwächen zu erkennen. Von EDV-Kenntnissen über räumliches Vorstellungsvermögen bis hin zu Problemlösefähigkeiten werden die Ergebnisse erfasst und für die Schülerinnen und Schüler aufbereitet.

Die so gewonnenen Erkenntnisse sind bei der Wahl einer künftigen Ausbildung oder weiterführenden Schule von unschätzbarem Wert.

VEREINSNACHRICHTEN

Chörle

Musikalische Meditation

Herzlichen Dank für den Besuch unserer Meditation. Wir freuen uns immer riesig, wenn wir sehen, dass unser Angebot so gut angenommen wird.

Dieses Jahr war unser Thema: Wasser des Lebens
Anhand von Texten und Liedern versuchten wir mitzuteilen, wie wichtig das Wasser für unser Leben ist.

Das Wasser lehrt uns, wie wir leben sollen:
Wohin es fließt, bringt es Leben und teilt sich aus an alle, die seiner bedürfen - es ist gütig und freigiebig.

Es stürzt sich über Steilwände in die Tiefe - es ist mutig. Seine Oberfläche ist glatt und eben, aber es kann verborgene Tiefen bilden - es ist weise. Felsen, die ihm im Lauf entgegenstehen, umfließt es - es ist verträglich. Aber seine Kraft ist Tag und Nacht am Werk, das Hindernis zu beseitigen - es ist ausdauernd.

Wie viele Windungen es auch auf sich nehmen muss, niemals verliert es die Richtung, sein ewiges Ziel, das Meer, aus den Augen - es ist zielbewusst.

Und so oft es auch verunreinigt ist, bemüht es sich doch unablässig, wieder rein zu werden - es hat Kraft sich immer wieder zu erneuern. Auch in unserem Leben, können diese Eigenschaften des Wassers Großes bewirken.

Denn unser Leben ist wie das Meer. Der einzige Weg es zu überleben ist, sich ins Wasser zu stürzen. Du wirst Stürme überstehen müssen - das sind die Schwierigkeiten des Lebens.

Du wirst Felsen finden - das sind die Menschen, die versuchen, dir zu schaden. Aber du wirst auch Treibholz finden, an das du dich klammern kannst und Leuchttürme, die dir die Augenblicke erhellen - das sind die Menschen, die dich mögen und dir Kraft geben.
Herzlichen Dank für Euer Kommen Euer Chörle

Musikverein Steinmauern

Die nächsten Termine des Musikvereins

Sonntag, 03.12., Adventsmarkt
Der Musikverein wird wieder mit Glühwein und Langos seinen kulinarischen Beitrag zum Adventsmarkt beisteuern. Außerdem wird das Orchester zwischen 16:00 und 17:00 Uhr musikalisch vorweihnachtliche Stimmung verbreiten.

Heiligabend
Der Musikverein spielt, wie in jedem Jahr, ab ca. 18:00 Uhr die bekanntesten Weihnachtslieder auf dem Friedhof.

Endlich wieder Winterfeier
Nach vier Jahren Pause dürfen sich alle Fans der Winterfeier des Musikvereins auf die Fortsetzung dieser beliebten Veranstaltung freuen, die seit Jahrzehnten im Steinmaurer Veranstaltungskalender fest verankert ist. Am 4. Januar 2020 hätte sich allerdings niemand träumen lassen, dass damals die bis dato letzte Winterfeier stattfinden sollte.

Doch in diesem Jahr geht alles wieder seinen gewohnten Gang: nicht nur die Musiker proben derzeit fleißig, auch bei der Theatergruppe laufen die Vorbereitungen bereits seit September auf Hochtouren! Man darf gespannt sein!

Die Verwaltung des Musikvereins lädt alle Steinmaurer Bürger und Freunde des Musikvereins am Samstag, 06.01.2024 recht herzlich in die Turn- und Festhalle ein. Einlass mit Sektempfang und Bewirtung ab 17:00 Uhr, das musikalische Programm beginnt um 19:00 Uhr. Im Anschluss unterhält die Theatergruppe des MV Steinmauern die Gäste auf gewohnt humorvolle Weise mit einem neu einstudierten Theaterstück.

Freuen Sie sich jetzt schon auf einen beschwingten Start ins Jahr 2024! Wir freuen uns auf Sie!

FV Steinmauern

1. Mannschaft
Überraschung in Bad Rotenfels
Auf den 3:2-Erfolg gegen Durmersheim folgt das nächste Ausrufezeichen! Der FVS gewinnt auswärts mit 3:2 gegen den Tabellenzweiten FV Bad Rotenfels und verbucht damit den zweiten Sieg in Folge.
Wie zu erwarten war, hatten die Gastgeber insgesamt mehr vom Spiel und fanden immer wieder spielerische Lösungen in engen Situationen. Doch die Blau-Weißen hielten dagegen, warfen sich in jeden Zweikampf und schalteten immer wieder schnell um, indem die Außenbahnspieler Jannes Metz und Volker Pillo in Szene gesetzt wurden. Vor allem ließen die Gäste die Köpfe nicht hängen, nachdem die Heimmannschaft in der 13. Minute mit 1:0 in Führung ging, was wiederum in der 37. Minute belohnt wurde. Dem 1:1 ging eine starke Einzelaktion von Jannes Metz voraus, der den gegnerischen Abwehrspieler stehen ließ und dann Volker Pillo bediente. Für den FVS kam es kurz vor der Halbzeit noch besser. Tormaschine Claudiu-Marian Toparcian entschied ein körperbetontes Laufduell gegen den Innenverteidiger für sich und schaffte es mit letzten Kräften, den Ball im Tor der Gastgeber unterzubringen.
Nach der Halbzeit gab die 1. Mannschaft ihr bestes, die Führung zu verteidigen. Trotz der Abwehrbemühungen des FVS gelang es den Gastgebern dennoch, in der 59. Minute den zwischenzeitli-

chen Ausgleich zu erzielen. Den frenetisch gefeierten Siegtreffer erzielte Florian Ball in der 83. Minute, als dieser sich ein Herz nahm und den Ball mit einem satten Schuss ins Tor beförderte.

Hervorgehoben werden muss am letzten Spieltag der FVS-Torhüter Daniel Michalski, der auf einem matschigen Hartplatz einen besonders undankbaren Job hatte. Von den Platzverhältnissen ließ sich dieser jedoch nicht unterkriegen, sondern wuchs gegen den FV Bad Rotenfels vielmehr über sich hinaus und machte mehrere Top-Chancen der Gastgeber zunichte.

Aufstellung
Daniel Michalski, Fabian Maracek, Frederick Fischer, Kim Roth, Max Bulkenov, Volker Pillo, Tim Buchholz, Nils Reger, Jannes Metz, Florian Ball, Claudiu-Marian Toparcean - Ersatzspieler: Yannis Wössner, Jan Hänle, Enes Sahin, Arthur Tuckin.

Vorbericht
Am kommenden Sonntag wird der FVS gegen den FV Iffezheim das letzte Spiel vor der Winterpause bestreiten. Die Gäste aus Iffezheim (3. Platz, 33 Punkte) kommen mit dem Selbstbewusstsein von vier Siegen aus den vergangenen fünf Partien und werden kurz vor der Pause noch einmal alle Kräfte mobilisieren, um drei Punkte aus Steinmauern mitzunehmen. Trotz der klaren Tabellensituation muss sich der FVS keineswegs verstecken. Denn die Mannschaft um Patrick Wagner hat zu Saisonbeginn ein 1:1-Remis in Iffezheim erkämpfen können und am letzten Spieltag gegen Bad Rotenfels erneut gezeigt, dass man auch mit den oberen Tabellenrängen mithalten kann.

Nachdem die 2. Mannschaft (2. Platz, 32 Punkte) die Tabellenführung an den VFR Bischweier II (34 Punkte) abgeben musste, sieht sie sich nun in der Verfolgerrolle. Gegen den FV Iffezheim II, der die letzten vier Partien alle für sich entscheiden konnte, steht ein ganz schweres Spiel auf dem Plan. Der „Zweiten" hilft indes nur ein Sieg weiter, wenn man schnellstmöglich wieder an die Tabellenspitze will. Spielbeginn ist um 13:00 Uhr.

Beide Mannschaften hoffen auf zahlreiche Unterstützung.

Termine
Sonntag, 26. November
14:45 Uhr: FVS - FV Iffezheim
13:00 Uhr: FVS II - FV Iffezheim II

Internet
www.fvsteinmauern.com

2. Mannschaft
FVS II gibt Tabellenführung ab
In einem spannenden Spiel gegen den FV Bad Rotenfels II musste sich der FVS II am Wochenende verdient mit 1:2 geschlagen geben. Infolgedessen konnte der unmittelbare Verfolger aus Bischweier an der „Zweiten" vorbeiziehen. Für den FVS II traf Viktor Fot in der 59. Minute zum zwischenzeitlichen 1:1.

Kurios wurde es in der ersten Halbzeit. Der Schiedsrichter, der die Partie gut unter Kontrolle hatte und diese weitgehend überzeugend leitete, zeigte auf den Punkt, nachdem Igor Capurelovic zuvor im gegnerischen Strafraum zu Boden gegangen war. Zum darauffolgenden Strafstoß trat Simon Hiesl an, dessen Schuss der gegnerische Keeper nach vorne abwehren konnte. Den Abpraller konnte Hiesl dann schließlich im Tor unterbringen. Interessanterweise entschied der Schiedsrichter nicht auf Tor, sondern sah es als regelwidrig an, dass Hiesl den Abpraller verwertete, obwohl der Torhüter den Ball zuvor berührt hatte.

Aufstellung
Manfred Burkhardt, Viktor Fot, André Grünbacher, Niklas Herrmann, Duy An Nguyen, Jan Hänle, Enes Sahin, Denis Sitner, Alexander Till, Moritz Kurth - Ersatzspieler: Daniel Loris, Igor Capurelovic, Stefan Ogel, Lucas Rau.

Deftige Niederlage der Ü35
FV Steinmauern Ü35 - SV Sasbach Ü35 1:6
Chancenlos agierte der FV im Spiel gegen den haushohen Favoriten aus Sasbach. Obwohl man von Anbeginn in der Defensive hochkonzentriert arbeiten wollte, lag man bereits nach 6 Minuten mit 0:2 im Hintertreffen. Sowohl bei einem Eckball als auch bei einem Flankenball, der zu einem Kopfballtreffer führte, zeigte man sich im Zweikampfverhalten viel zu schläfrig. Als dann auch noch in der Abwehr der Ball vertändelt wurde, was zum dritten Gegentreffer führte, war die Partie praktisch entschieden. Im weiteren Spielverlauf kam der FV besser ins Spiel und erzielte auch prompt durch Erik Hildenbrand per Direktabnahme den 1:3 Anschlusstreffer, womit die Seiten gewechselt wurden. Die aufkommende Hoffnung, der Begegnung eine Wende geben zu können, wurde durch Sasbach im Keim erstickt, als dem Gegner der vierte Treffer gelang. Für die gute Moral des FV sprach, dass man weiterhin sehr bestrebt war, einen weiteren Treffer zu erzielen., was letzten Endes auf Kosten der Abwehrstabilität geschah und die cleveren Gäste dies zu zwei weitern Treffern zum 1:6 Endstand nutzten.

Für die Ü 35 agierten: Marco Kohler (Tor), Raphael Käfer, Georg Merkel, Nicolas Hiebel, Nico Alter, Erik Hildenbrand, Florian Konrad, Christian Tschuschke, Jens Neubert, Benjamin Klenk und Pilipp Götz.

Vorschau:
Montag, 27.11.23, 19.30 Uhr FV Steinmauern Ü35 gegen SV Sinzheim Ü35 (Bezirkspokal)

Turnerschaft Steinmauern

Weihnachtsfeier der Turnerschaft
Am Sonntag, 10. Dezember findet in der Turnhalle unsere alljährliche Weihnachtsfeier statt.
Diese Veranstaltung steht unter dem Motto „unsere Hitparade".

Dabei wollen die einzelnen Gruppen einen Ausschnitt ihres in wöchentlicher Trainingsarbeit erworbenen Könnens darbieten. Die Turnerinnen und Turner der Turnerschaft bereiten sich bereits seit einiger Zeit auf diesen Nachmittag vor. Vor allem die Jüngsten des Vereins fiebern diesem Tag mit Lampenfieber entgegen, wenn sie ihrer Familie vorführen dürfen, was sie in den Turnstunden geübt haben. Der Nikolaus hat sich für diesen Nachmittag ebenfalls angesagt. Die Turnerschaft lädt schon heute alle Eltern, Großeltern, Mitglieder und Freunde des Vereins, sowie die ganze Einwohnerschaft recht herzlich ein.
Beginn der Veranstaltung ist um 15.30 Uhr.

Ötigheimer Tennisclub - Kooperation Steinmauern

Hallentraining Jugend
Das Wintertraining unserer Tenniskids ist in vollem Gange. In insgesamt neun Tennisgruppen nehmen 29 Mädchen und Jungs mit großem Engagement am Training teil.

Hier die beiden Montagsgruppen in der „Möhrlehalle" Rastatt.

Vereinstermine 2024
Unser Jubiläumsjahr neigt sich dem Ende entgegen. Die neu gewählte Vorstandschaft hat bereits begonnen die kommende Saison zu planen.

Hier die ersten Termine:

Sa. 20.04.24	Offizieller Saisonbeginn mit Tennis- und Bouleturnier
Sa. 20.07.24	„Sommerfest auf der Clubanlage“ Endspiele Clubmeisterschaften Tennis-, Boule- und Fußballtennisturnier
August 2024	Ferienspaß: „Spiel und Spaß mit Tennisbällen“
Fr. 25.10.24	Mitgliederversammlung 19.00 Uhr im Clubhaus
November 2024	Offizieller Saisonabschluss 2024

Mannschaftsmeldungen
Derzeit laufen auch die aktuellen Gespräche zu Mannschaftsmeldungen, die Mitte Dezember beim badischen Tennisverband vorliegen müssen.

Aktueller Stand:
Damen, Herren, Herren 30, Herren 40, Herren 60, Herren 70, sowie U10 Midcourt und U15 Junioren.

Nähere Informationen rund um den Verein und zum Spielbetrieb auf unserer Homepage www.oetigheimertennisclub.de

Seniorentreff Steinmauern

Vorsorgevollmacht und Patientenverfügung
Es kann eine Lebenssituation eintreten, in der ein eigenverantwortliches, selbstbestimmtes Handeln nicht mehr möglich ist. Zumeist besteht diese Gefahr im Alter. Wenn man älter wird denkt man vielleicht an solche Dinge wie Patientenverfügung oder Vorsorgevollmacht - aber auch in der Blüte des Lebens können unvorhergesehene Dinge passieren, so dass plötzlich solche Fragen nicht nur für den Betroffenen, sondern auch die Angehörigen sehr wichtig werden können.

Hierzu braucht man jemand, mit dem man darüber reden kann und der Hilfe anbietet. Hier wird zugehört und auch bei den manchmal schwierigen bürokratischen Hürden Hilfe angeboten. Im Seniorentreff Steinmauern bieten Ihnen Karl-Heinz Käfer und Hans Schneider zu diesen Fragen Unterstützung.

Hilfebedarf? Einfach anrufen bei:
Hans Schneider, Tel. 2 61 09, Karl-Heinz Käfer, Tel. 2 30 79.
oder sprechen Sie mit den weiteren Mitgliedern des Seniorentreffs: Richard Götz, Annel Drechsel, Traudel Rauschenberg

Sozialverband VdK - Ortsverband Elchesheim-Illingen/Steinmauern

Der Sozialverband VdK informiert
Stammtisch
In diesem Jahr werden wir aus zeitlichen Gründen keinen Stammtisch mehr abhalten.

Der nächste Stammtisch findet somit erst im neuen Jahr (März/April) statt.

Voranzeige: Winterfeier/Jahreshauptversammlung
Wie im Januar diesen Jahres, werden wir auch diesmal wieder unsere Winterfeier mit der Jahreshauptversammlung zusammenlegen. Den genauen Termin (Februar 2024) mit Uhrzeit, Veranstaltungsort und Ablauf werden wir euch rechtzeitig mitteilen. Zu dieser Jahreshauptversammlung stehen satzungsgemäß wieder Neuwahlen zum Vorstand/Verwaltung an. Wir hoffen, Ihr freut euch genauso wie wir auf diese Veranstaltung.

Wer wir sind
Der Sozialverband VdK gehört mit seinen bundesweit 2,2 Millionen Mitgliedern und über 262.000 Mitgliedern im Südwesten zu den größten Sozialverbänden in Bund und Land. Er ist föderal strukturiert, parteipolitisch und konfessionell neutral. Als unabhängige Interessenvertretung von Rentnerinnen und Rentnern, Pflegebedürftigen und pflegenden Angehörigen, Menschen mit Behinderung und chronischer Erkrankung sowie von Grundsicherungsempfängerinnen und -empfängern setzt sich der VdK für die sozialen Belange dieser Menschen ein. Seinen Mitgliedern bietet er Sozialrechtsschutz und weitere Serviceleistungen.

Ehrenamt bereichert und macht Freude!
Sozialverband VdK setzt auf aktive Menschen. Seit rund 75 Jahren bildet das ehrenamtliche Engagement einen der Hauptpfeiler des Sozialverbands VdK. Unzählige ehrenamtlich aktive Menschen wirken als gewählte Vorstandsmitglieder und/oder Unterstützerinnen und Unterstützer bei Veranstaltungen und Stammtischen, Ausflügen und Reisen, Treffen und Aktionen, bei Sprechstunden und bei Besuchs- oder Begleitdiensten mit. Auch in Sachen Wohnberatung setzt der Sozialverband VdK auf die Einsatzfreude tatkräftiger Menschen. So gibt es beim gut 250.000 Mitglieder starken Landesverband Baden-Württemberg zirka 10.000 ehrenamtlich engagierte Frauen und Männer. Sie werden professionell unterstützt von rund 200 hauptamtlich Mitarbeitenden - beispielsweise in der Stuttgarter Landesgeschäftsstelle, in vier Bezirksgeschäftsstellen und in landesweit 35 Beratungsstellen und weiteren VdK-Einrichtungen sowie im Wege digitaler Medien und Formate. Ebenso werden den Ehrenamtlichen regelmäßige Seminare und Schulungen angeboten. Sogenannte Ehrenamt-Cafés und Ehrenamtsbeauftragte in den VdK-Kreisverbänden erleichtern Kontaktaufnahme und Einstieg in ein VdK-Ehrenamt. Sind auch Sie kontaktfreudig, gesellig, sozial eingestellt und vielseitig interessiert - dann könnte die ehrenamtliche Mitarbeit im Sozialverband VdK Baden-Württemberg e. V. für Sie ebenfalls eine wertvolle und bereichernde Tätigkeit sein. Weitere Informationen und Kontakt: www.vdk-bw.de Rubrik Ehrenamt oder auf unserer Homepage www.vdk.de/ov-elchesheim-illingen-steinmauern

Werden auch Sie Mitglied im Sozialverband VdK!
Neue Mitglieder, die den Sozialverband VdK dadurch unterstützen möchten und eventuell sich hierbei auch für Ihre Mitmenschen engagieren wollen, sind bei uns jederzeit herzlich willkommen. Kontaktaufnahme über den Vorsitzenden des Ortsverbandes, Herr Walter Hartenstein, Tel. 07245 71 96 oder per E-Mail an walter.hartenstein-vdk-ei@web.de.

Besuchen Sie auch unsere Homepage
Sie finden uns unter:
www.vdk.de/ov-elchesheim-illingen-steinmauern/

Sich bestens informieren...
heißt Amtsblatt lesen!
www.duerrschnabel.com

SKV Steinmauern

Jürgen Kistner Kreisschützenkönig 2023

Der SKV Schützenverein Steinmauern hat beim Kreisschützentag am vergangenen Samstag in Iffezheim tolle Ergebnisse erzielt. So wurde Jürgen Kistner zum Schützenkönig Auflage des Schützenkreises 1 Mittelbaden, der aus 41 Vereinen besteht, proklamiert. Auch Edi Boullion hat es beim gleichen Wettbewerb erfreulicherweise als 2. Ritter aufs Treppchen geschafft. Beim Nadelschießen hat unsere Damenmannschaft zum fünften Mal in Folge den ersten Platz erzielt und gleichzeitig war Erika Boullion die erfolgreichste Einzelschützin dieses Wettbewerbs.

Katholisches Bildungswerk

Naturkosmetik selber herstellen

Im Workshop stellen wir aus wenigen Zutaten gemeinsam verschiedene Hautpflege-Produkte her, z. B. eine Spitzwegerichsalbe für kleine Wehwehchen, eine immunstärkende Tinktur - zwar nicht für die Haut, aber gut bei der Erkältungszeit, ein erfrischendes Bodyspray, ein Fußbadesalz gegen müde Füße oder eine Hautlotion mit frischer Sahne...

Anja Schué, Ernährungswissenschaftlerin, Kräuterpädagogin führt durch diesen ca. 3-stündigen Workshop im Geschwister-Scholl-Haus in Ötigheim, Kirchstr. 7a am Sonntag, 26. November ab 14:00 Uhr. Der Kurs kostet 20 Euro /Person zzgl. Materialkosten. Der Betrag wird bei Teilnahme an diesem Tag bar kassiert. Rezepte und eine Probe von jedem Produkt zum Mitnehmen sind inklusive, Vorkenntnisse sind nicht erforderlich.

Infos gibt es beim Kath. Bildungswerk, Petra Eisele
unter eisele.oetigheim@web.de oder Tel. 07222 65 62.
Die Anzahl der Kursteilnehmer ist begrenzt auf max. 15 Teilnehmer.

ATEMPAUSE

Herzliche Einladung zu den weiteren ATEMPAUSEN. Sie finden statt in Elchesheim- Illingen im Gemeindehaus unten (Rheinstr. 15) jeweils mittwochs um 19:00 Uhr. Die letzte ATEMPAUSE dort ist am 29. November 2023.

In Ötigheim im Geschwister Scholl-Haus, Kirchstr. 7a finden die Atempause um 19:30 Uhr statt. Weitere Termine sind noch am Donnerstag, 30. November sowie am Dienstag, 5. Dezember.

Bei Fragen wenden Sie sich bitte an Petra Eisele (für Ötigheim), eisele.oetigheim@web.de oder Tel. 07222 65 62 oder Petra Nientiedt (für Elchesheim-Illingen, Durmersheim/Würmersheim und Au am Rhein), petranientiedt@posteo.de oder Tel. 07245 93 68 99.

Die Abende können auch unabhängig von anderen Abenden besucht werden. Wir freuen uns auf Sie/Dich/Euch und auf gemeinsame spannende Entdeckungen.

Termine

So., 26.11., 14:00 Uhr
im Geschwister-Scholl-Haus Ötigheim - Naturkosmetik

Mo, 27.11., 17:30 Uhr
im Pfarrgemeindehaus Steinmauern - „Line Dance"-Gruppe B

Mo, 27.11., 19:30 Uhr
im Pfarrgemeindehaus Steinmauern - „Line Dance"-Gruppe A

Di., 28.11., 15:00 Uhr
im Geschwister-Scholl-Haus Ötigheim - Tanzkreis

Mi., 29.11., 15:00 Uhr
im Geschwister-Scholl-Haus Ötigheim - Krabbelgruppe

Mi., 29.11., 19:00 Uhr
im Gemeindehaus Elchesheim-Illingen - letzte „Atempause"

Do., 30.11., 19:30 Uhr
im Geschwister-Scholl-Haus Ötigheim - nächste „Atempause"

Vorschau

Di., 05.12., 19:30 Uhr
im Geschwister-Scholl-Haus Ötigheim - letzte „Atempause"

KIRCHLICHE NACHRICHTEN

Kath. Seelsorgeeinheit Südhardt-Rhein

Pfarramtliche Mitteilungen, Informationen und Termine:

Kontaktdaten
Pfarrer Klaus Dörner
bietigheim@kath-suedhardt-rhein.de,
Telefon 07245 9 30 70,
Sprechzeit nach telefonischer Vereinbarung

Pastoralassistent Jonas Lamprecht -
jonas.lamprecht@kath-suedhardt-rhein.de

Gemeindereferentin Andrea Bruckbauer -
andrea.bruckbauer@kath-suedhardt-rhein.de

Homepage Erzdiözese Freiburg: www.ebfr.de

Öffnungszeiten des Pfarrbüros Steinmauern: Tel. 07222 2 32 38
E-Mail-Adresse Pfarrbüro Steinmauern:
steinmauern@kath-suedhardt-rhein.de

Sprechzeiten: Dienstag von 9.45 bis 10.30 Uhr
Donnerstag von 16.45 Uhr bis 17.45 Uhr

Öffnungszeiten des Pfarrbüros in Ötigheim Tel. 07222 2 46 99
E-Mail-Adresse: oetigheim@kath-suedhardt-rhein.de
Homepage: www.kath-suedhardt-rhein.de

Sprechzeiten: Dienstag 17.00 Uhr bis 18.00 Uhr
Donnerstag 10.00 Uhr bis 11.30 Uhr

Gottesdienstordnung 23. November 2023 - 3. Dezember 2023

Donnerstag, 23.11.2023: Hl. Kolumban und hl. Klemens I.
7.30 E-I Schülergottesdienst - Wort-Gottes-Feier
9.00 St hl. Messe

Freitag, 24.11.2023: Hl. Andreas Dung-Lac und Gefährten
18.30 Bie hl. Messe

Samstag, 25.11.2023: Hl. Katharina von Alexandrien
18.00 Bie Wort-Gottes-Feier am Vorabend - Mitgestaltung: Kirchenchor
18.00 Ö Vorabendmesse - Hochamt - Mitgestaltung: Mandolinen- und Gitarrenorchester

Sonntag, 26.11.2023: Christkönigssonntag
9.00 E-I Hochamt
10.30 St Hochamt
Jahresgedächtnisse: Anna Göppert geb. Bruder, Gertrud Hatz geb. Bollweber, Elisabeth Baltruschat geb. Wietzki

Montag, 27.11.2023
Keine Gottesdienste in der Seelsorgeeinheit!

Dienstag, 28.11.2023
8.00 St Schülergottesdienst - Wort-Gottes-Feier
18.30 E-I hl. Messe

Mittwoch, 29.11.2023
7.45 Bie Schülergottesdienst - hl. Messe
8.00 Ö Schülergottesdienst - Wort-Gottes-Feier

Donnerstag, 30.11.2023: Hl. Andreas, Apostel
7.30 E-I Schülergottesdienst - hl. Messe

Freitag, 01.12.2023: Hl. Charles de Foucauld - Herz-Jesu-Freitag
18.00 E-I Friedensgebet (siehe Artikel)
18.30 Ö hl. Messe mit sakramentalem Segen

Samstag, 02.12.2023: Hl. Luzius
18.00 Bie Vorabendmesse mit Segnung der Adventskränze - Segnung der Weihnachtssterne(Kfd)

Sonntag, 03.12.2023: Erster Adventssonntag
9.00 St Eucharistiefeier mit Segnung der Adventskränze
10.30 Ö Eucharistiefeier - Familiengottesdienst - Mitgestaltung: Musikgruppe
Segnung der Adventskränze
10.30 E-I Wort-Gottes-Feier

Adventsbasar der Pfarrgemeinde Ötigheim
Die Pfarrgemeinde St. Michael Ötigheim lädt am 2. und 3. Dezember zum traditionellen Adventsbasar im Geschwister-Scholl-Haus ein.
Beginn ist am Samstag, 02. Dezember, um 17:00 Uhr. Es kann nach selbst gebastelter Weihnachtsdeko, Geschenken und Mitbringsel gestöbert werden und bei einer Tasse Glühwein, einem Wurst-/ oder Steakweck oder auch gebackenem Camembert die Adventszeit eingeläutet werden.

Außerdem wird es in diesem Jahr eine Ausstellung mit 30 handgefertigten Krippen geben.

Auch für die jüngeren Gäste ist bestens gesorgt: es gibt Pommes, Waffeln und Kinderpunsch von der KjG sowie dieses Jahr auch wieder unsere Zuckerbäckerei organisiert von Hand in Hand.
Um 18:00 Uhr wird der VSÖ Kinderchor mit einigen Weihnachtsliedern für Adventsstimmung sorgen.

Am Sonntag, 3. Dezember gibt es dann nach dem Familiengottesdienst (11:30-13:30 Uhr) noch einmal die Möglichkeit Adventsgestecke & Geschenke zu kaufen. Außerdem selbst gemachten Kuchen für den Sonntagskaffee zu Hause.

Sämtliche Erlöse werden auch in diesem Jahr wieder bedürftigen Familien aus Ötigheim und der Region zugute kommen.

„Schließt euch zusammen zum Reigen“ *(Psalm 118,27)*
Zu diesem Thema lade ich alle Interessierte zu einer christlichen Tanzmeditation ein,

Donnerstag, 23.11.2023, 19.00 Uhr
im Pfarrsaal Elchesheim-Illingen.

„Grundform der Bewegung ist der Kreis als Ursymbol für Vollkommenheit, Vollendung, Ewigkeit, Gott. Als Kreis in Bewegung ist der Kreisreigen dynamisches Abbild unseres Lebensweges, dessen Ziel es ist, zur Mitte zu kommen, als Ort der Begegnung mit Gott, der Ursprung, Mitte und Ziel unseres Lebens ist.“
(Dr. Gabriele Wollmann)
Anleitung: Schwester Rita

Mitten ins Herz
Herzliche Einladung zu unseren überkonfessionellen Treffen donnerstags um 19:30 Uhr im Gemeindehaus Elchesheim-Illingen Rheinstraße 15, neben der kath. Kirche.
Austausch über Gott, Glaube und Leben - Gemeinschaft - Tiefgang - Lobpreis - Gebet.
30.11., 14.12., 21.12.
Kontakt: barbara_geyer@gmx.de

Friedensgebet am Freitag, 1. Dezember, 18.30 Uhr (Winterzeit!) im Meditationsraum unten im Pfarrhaus, Rheinstr. 15 in Elchesheim-Illingen
Gerade müssen wir ständig entscheiden, was wir denken und wie wir reden und handeln wollen. Deshalb steht hier das „2 x 4 des Loslassens“ (Christian Rutishauser SJ):
- Erlaube den anderen, zu sein, wer sie sind.
- Erlaube dir, zu sein, wer du bist.
- Erkenne, dass Leben immer im Fluss ist.
- Erzwinge keine Situation.
- Lass dich rufen und berufen.
- Lass es zu, dass Lösungen sich einstellen.
- Lerne, mit Unsicherheiten umzugehen.
- Liebe die Wirklichkeit, wie sie ist.

Für das Vorbereitungsteam: Petra Nientiedt

Team der Pfarrei Neu Rastatt AnsprechBAR am 09.12. in Durmersheim
Das Team der Kirchenentwicklung Rastatt ist am 9. Dezember von 14-17 Uhr am Adventsmarkt Durmersheim (Bickesheimer Platz) persönlich ansprechBAR zu allen Fragen, Anliegen und Ideen rund um den Kirchenentwicklungsprozess und der Pfarrei Neu Rastatt.

Sie interessieren sich für die Pfarrei Neu Rastatt, die zum 1. Januar 2026 aus den Kirchengemeinden Rastatt, Iffezheim-Ried, Vorderes Murgtal, Südhardt-Rhein und Durmersheim- Au am Rhein zusammengeführt wird? Sie haben Fragen oder Anliegen zum Kirchenentwicklungsprozess in Rastatt? Sie möchten das Team der Kirchenentwicklung Rastatt kennenlernen? Sie haben Ideen und Wünsche für die Kirche von Morgen? Sie möchten gemeinsam mit dem Kirchenentwicklungsteam einen leckeren Espresso an der mobilen Espressobar von Kaffeezwerg trinken?

Dann lädt Sie das Team der Kirchenentwicklung Rastatt herzlich ein am Samstag 9. Dezember von 14-17 Uhr am Adventsmarkt in Durmersheim vorbei zu kommen.

Das Team der Kirchenentwicklung freut sich auf Ihren Besuch und jedes Gespräch!

Atempausen/Geistliche Besinnung mit adventlichen Texten aus dem Buch Jesaja
- Elchesheim-Illingen unten im Saal des Gemeindehauses (Rheinstr. 15) am 29. November 2023 um 18.00 Uhr
- Ötigheim im Gemeindehaus „Geschwister Scholl“ (Kirchstr. 7A) jeweils

donnerstags 19.00 Uhr am 30. November und am 5. Dezember
Eine Anmeldung ist nicht nötig, Sie dürfen gerne auch zwischen den Orten wechseln; aber wenn Sie Fragen haben, melden Sie sich bitte bei Petra Eisele (für Ötigheim/Steinmauern): eisele.oetigheim@web.de; Tel. 07222 65 62 oder bei Petra Nientiedt (für Elchesheim-Illingen, Durmersheim/Würmersheim und Au am Rhein): petranientiedt@posteo.de; Tel. 07245 93 68 99

Zu den Texten, an die wir mit der Methode der „Lectio Divina“ (hören, mitteilen, schweigen, in`s Heute der Kirche/der Gemeinden übertragen) angehen, je ein Zitat:
1. Abend: „Wir sind der Ton, und du bist der Töpfer ...“
2. Abend: „Wie ein Hirt weidet er seine Herde ...“
3. Abend: „... er hüllt mich in den Mantel der Gerechtigkeit ...“
4. Abend: „Jeder Stiefel, der dröhnend daherstapft, jeder Mantel, im Blut gewälzt, wird verbrannt ...“

Auch Heilige Texte sind Gottes Wort in Menschenwort. Sie müssen angefragt und immer wieder neu ausgelegt werden: Wie ist das für heute? Wo können Einzelne mit, wo muss ich für mich passen? Wo tut sich neu ein Fenster auf, verändert sich vielleicht ein Blickwinkel?

Wir freuen uns auf Sie, dich und euch und spannende Entdeckungen…
Petra Eisele (Bildungswerk Ötigheim) und Petra Nientiedt

Christbäume für Pfarrkirche gesucht
Auch in diesem Jahr wollen wir die Pfarrkirche weihnachtlich in Szene setzen. Das heißt, wenn Sie in Ihrem Garten einen oder mehrere Tannenbäume stehen haben, die zu groß sind und die Sie gerne abgeben möchten, rufen Sie an!
Wir benötigen 3 Bäume, ca. 5 m hoch oder den oberen Teil eines großen Baumes.

Ansprechpartner ist Heiko Meisch, Tel. 4 99 96. Vielen Dank!

Rückschau musikalische Meditation: Wasser des Lebens

Sei wie das Wasser:
Leise, kraftvoll, unaufhaltsam,
weich, hart und niemals
zu unterschätzen.

Mit diesem Spruch auf einer Karte wurden die Meditationsbesucher am vergangenen Mittwoch beim Nachhausegehen beschenkt. Bei diesem abendlichen Angebot hatten sich die Mitglieder des Chörles mit dem Thema Wasser auseinandergesetzt. Die vielen Facetten des Elementes wurden auf das Leben des Menschen übertragen. Die passende Liedauswahl umrahmte das Chörle mit sorgsam ausgesuchten Texten. Zusätzlich verstärkte die liebevoll gestaltete Kirche die gesetzten Impulse.

Die zahlreichen Besucher, die der Einladung gefolgt waren, gingen mit dem Wunsch nach Hause, auch im nächsten Jahr wieder ein solches Event miterleben zu dürfen.

Vielen Dank an das Chörle, das wieder mit viel Engagement eine solch wertvolle Abendveranstaltung vorbereitet und durchgeführt hat.

WAS SONST NOCH INTERESSIERT

Agentur für Arbeit Karlsruhe-Rastatt informiert: Abitur - und dann

Endlich das Abitur in der Tasche. Und jetzt? Diese Frage stellen sich viele Abiturientinnen und Abiturienten. Sollen sie studieren, eine Ausbildung machen oder erst einmal ins Ausland?

Antworten auf diese Fragen bekommen die jungen Menschen und ihre Eltern am Montag, 27. November von 17:00 bis 20:00 Uhr, aus erster Hand. Dann lädt die Berufsberatung für Abiturienten der Agentur für Arbeit wieder zu ihrer Informationsveranstaltung „Abi - und dann?“ ins Berufsinformationszentrum (BiZ) Karlsruhe in die Brauerstraße 10.

Interessierte Abiturientinnen und Abiturienten sowie deren Eltern haben an diesem Abend die Möglichkeit, sich individuell zu allen Fragen der Berufs- und Studienwahl beraten zu lassen. Zudem gibt es ein spannendes Vortragsangebot über Studien- und Ausbildungsmöglichkeiten mit Abitur oder Fachhochschulreife, über Studienfinanzierung und über Wege ins Ausland. Wer seine ausgedruckte Bewerbung mitbringt, hat außerdem die Möglichkeit, sich ein professionelles Feedback zu seinen Unterlagen einzuholen. Die Veranstaltung ist kostenlos. Eine Anmeldung ist nicht erforderlich.

Bei Rückfragen ist die Studien- und Berufsberatung der Agentur für Arbeit Karlsruhe-Rastatt unter der Telefonnummer
0721 823 5050 erreichbar.

Viele weitere Informationen finden Interessierte zudem jederzeit auch online unter:
www.arbeitsagentur.de/vor-ort/karlsruhe-rastatt/abiberatung.

Tag der offenen Tür an der „Bertha“

Am Samstag, 25.11. öffnen wir von 10:00 - 13:00 Uhr unsere Türen, Fachräume und Klassenzimmer.

Ihr bekommt Einblick in unsere Abläufe, könnt euch von Schüler:innen und Lehrkräften beraten lassen, bei diversen interaktiven Angeboten selbst mitmachen und euch mit Waffeln, Kaffee und anderen kleinen Köstlichkeiten stärken.

Wir freuen uns auf alle Interessierten - ob zukünftige Schüler, Eltern, Geschwister oder Freunde - Alle sind herzlich willkommen!

ANZEIGEN

Beilagenhinweise

Bitte beachten Sie in unserer heutigen Ausgabe die Beilage der Firma Möbel Schmidt, Au am Rhein.

Bitte beachten Sie in unserer heutigen Ausgabe die Beilage von Betten Rabolt Ludwig Rabolt GmbH in Baden-Baden.

ACHTUNG!
Kaufe alte Nähmaschinen, Porzellangeschirr, versilberte Bestecke, alte Schreibmaschinen, Zinn, Pelze, Schmuck, Bilder u. Teppiche
Mobil 0157 87 93 30 93

@duerrschnabelpunktcom

Leibeigener
Konservierungsmittel
Insel der griech. Zauberin Circe
Druckvorbereitung (Kw.)
trad. Konservierung
unbestimmter Artikel
US-Boxer (†, Muhammad)
rote Filzkappe
Feuerland-indianer
italienischer Ort an der Adria
Wachstum soll verhindert werden
5
Form der Konservierung
8
Konservierung von Fleisch
vollständig, gänzlich
Völkergruppe in der Arktis
indisches Frauengewand
Geliebte von Lohengrin
altes Apothekergewicht
eingeschaltet
Film auf Kassette
2
chem. Zeichen für Selen
9
Säulenverzierung
verwunderte Frage: wirklich?
Binnengewässer
kleine Straße
arab. Namensteil
Algenasche
englisch: rot
soll erhalten bleiben
herrscht in Konserven
ital. Schriftsteller, † 2016
ohne Konservierungsmittel
Meeresstraße
feine ägypt. Baumwolle
7
span.: in
britische Insel
Balldrehung
11
ägypt. Sonnengott
Antilopenart
Wasser entziehen
Edelholz
Rufname Eisenhowers
Bezeichnung für Gott (hebr.)
nordisches Totenreich
argent. Fußballstar (Lionel)
Kosename e. span. Königin
mit Salz haltbar machen
Teil der Bibel (Abk.)
einfrieren
1
Ort bei Jena
Abk.: Wohngemeinschaft
englisch, französisch: Luft
niederträchtig
Gewebeart
russisches Teekochgerät
4
Einheit der Stoffmenge
Talsperre im Sauerland
Meeresriese der nord. Sage
10
Initialen d. Kramp-Karrenbauer
Quadrillefigur
Rauten
ungar. Komponist, † 1948
Gesichtsspiel
älteste lat. Bibelübersetzung
italienischer Maler, † 1517
Kfz-Z. Helmstedt
Vorname d. Schauspielers Ventura
wirklich
orient. Rohrflöte
Frauenkurzname
12
Wikingerführer
darauf folgend
3
konservieren bedeutet lat. …
US-kanadischer Grenzsee
Kosewort für Mutter
indisches Butterschmalz
13
Walart
6
lateinische Vorsilbe: weg
Flüssigkeit zum Einlegen
Schließfalte am Auge
Erdgeist
Wüste in Nordafrika
Lehrer Samuels
Salzbrühe zum Einlegen

DEIKE 1720-0920

1	2	3	4	5	6	7	8	9	10	11	12	13

Foto: © Clipdealer/DEIKE

KONSERVIERUNG

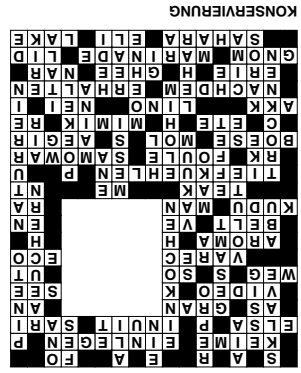

Immobilien

Weitblick ist in herausfordernden Zeiten besonders wichtig.
Als Kenner des regionalen Immobilienmarktes erzielen wir für Ihr Objekt den Bestpreis.

Kaiserstr. 37, 76437 Rastatt
Telefon 07222.384-107, Mobil 0151.25982360
fabian.frauendorff@spk-rastatt-gernsbach.de

Fabian Frauendorff – Ihr persönlicher Immobilienberater.

ImmobilienCenter Rastatt-Gernsbach
Persönlich. Regional. Zuverlässig.

Stellenanzeigen

RASTETTER
www.auto-sparen.de

Wir suchen eine*n zuverlässige*n und zeitlich flexible*n
Rentner*in/Frührentner*in (m/w/d)
mit technischem Verständnis für Fahrzeugüberführungen aus ganz Deutschland auf 520-Euro-Basis.

AUTOHAUS RASTETTER GMBH
Frau Lucia Stößer · E-Mail: L.Stoesser@raststetter.de
Mobil: 0170/9 51 05 48

Stöbern Sie in unseren Anzeigen und schreiben Sie schnell Ihre
Bewerbung!

Kuppenheim

Wir suchen zum nächstmöglichen Zeitpunkt engagierte und motivierte

Mitarbeiter (m/w/d)
für die Schulbetreuung
der Favoriteschule in Kuppenheim
(in Teilzeit mit 12,5 Std./Woche)

Sie sind interessiert?
Die vollständige Stellenausschreibung können Sie auf unserer Website einsehen:

Friedensplatz, 76456 Kuppenheim, www.kuppenheim.de

SCHLUSS MIT EINTÖNIG!

WIR SUCHEN DICH!

WERBETECHNIKER UND MEDIENGESTALTER
(M/W/D)

www.schwall-medien.de/jobs

IDEENINDRUCK SCHWALL
Konzept · Druck · Beschriftung
Tannenweg 14 · 76287 Rheinstetten
www.schwall-medien.de

Zu einer vollständigen Bewerbung gehören
Anschreiben, Lebenslauf und Zeugnisse

Musteranzeigen für Ihre

Weihnachts- und Neujahrsgrüße 2023/2024

So könnte Ihre Weihnachts- und Neujahrsanzeige aussehen:

SCHÖNE WEIHNACHTEN

UND

EIN GUTES NEUES JAHR!

M. Mustermann GmbH & Co. KG
Musterstr. 3 · 76477 Musterhausen
Tel. 07245/9270-0
Fax 07245/9270-50
E-Mail: info@mustermann.com
www.mustermann.com

Ab sofort digital!

Ab diesem Jahr starten wir mit unserem Weihnachts- und Neujahrskatalog digital durch.

Alle Weihnachts- und Neujahrsanzeigen können Sie unter **www.duerrschnabel.com** oder dem QR-Code digital einsehen.

Falls Sie dennoch eine Print-Ausgabe möchten, kontaktieren Sie uns gerne!

DÜRRSCHNABEL
Druck & Medien GmbH

Annahmeschluss:
Freitag, 08.12.2023, 12.00 Uhr

ADVENTS- UND WEIHNACHTSZEIT

Nun leuchten wieder die Adventskerzen und zaubern Freude in alle Herzen.

Baden-Badener Christkindelsmarkt

Eingerahmt von den Bergen des Schwarzwaldes lädt der traditionsreiche Christkindelsmarkt vor der Kulisse des Kurhauses zu einem Wintermärchen der besonderen Art ein: Umgeben vom Duft würzigen Glühweins, Lebkuchen und frisch gebrannten Mandeln, bieten rund hundert festlich dekorierte Stände mit ausgefallenem Kunsthandwerk, Weihnachtsschmuck und kulinarischen Köstlichkeiten sowie zahlreiche Geschäfte in den Kurhaus-Kolonnaden und in der historischen Altstadt exklusives Weihnachtsshopping. Das ausgesuchte tägliche Live-Programm auf der Himmelsbühne, besonders der Chor-Tag, donnerstags um 18:00 Uhr mit renommierten Erwachsenen- und Kinderchören, begeistern sowohl die kleinen als auch die großen Besucher des Baden-Badener Christkindelsmarktes. Besondere Momente bieten auch die elf Gourmet-Iglus mit einem exklusiven Fonduelette-Erlebnis inmitten des weihnachtlichen Ambiente.
Ein ganz besonderes Erlebnis in diesem Jahr ist unsere Weihnachtsmarkt-Führung „Kunst und Köstlichkeiten“, bei der Sie den besonderen Zauber des Baden-Badener Christkindelsmarktes erleben können. Bei einem ca. 2-stündigen Rundgang mit unseren Guides entdecken Sie das traditionelle Kunsthandwerk, viele kulinarische Köstlichkeiten, traditionelles Brauchtum und die schönsten Fotospots.

Bitte beachten Sie!

Während der Dauer des Christkindelsmarktes, insbesondere an Wochenenden, sollten öffentliche Verkehrsmittel benutzt werden. Bei Nutzung der P+R Parkplätze im Parkhaus Cineplex haben bis zu 5 Personen pro Parkticket freie Fahrt mit der Linie 205 in die Innenstadt.

Tel. 07222/10 47 90
Fax 07222/15 18 68
Handy 0172/7213796
E-Mail: info@gipser-hertweck.de

Anschrift: Steinäcker 19
76479 Steinmauern

Hertweck
Gipser- & Stuckateurbetrieb

Wir beraten Sie gerne kostenlos und unverbindlich zu folgenden Arbeiten:

* Trockenbau
* Altbausanierung
* Innen-Außenputz
* Vollwärmeschutz
* Fassadenanstriche
* Gerüstbau
* Gerüstverleih
* Mehr Infos auch unter: www.gipser-hertweck.de

Alle anderen Arbeiten auf Anfrage

Regionale Werbung lohnt sich.

Rufen Sie uns an.

07245 9270-0

24-STUNDEN-BETREUUNG

KS-SeniorenSERVICE

ZUHAUSE STATT PFLEGEHEIM

Telefon 0176 25684092, **www.ks-seniorenservice.de**

THE STEVIE WONDER STORY
THE GREATEST STEVIE WONDER SHOW ON EARTH
SO / 03. DEZ 2023 / 20 UHR
KURHAUS / BÉNAZETSAAL

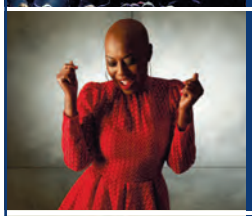

THE VOYAGERS FEAT. NOREDA GRAVES
RHYTHM & BLUES
DO / 07. DEZ 2023 / 20 UHR
KURHAUS / RUNDER SAAL

FLORIAN SCHROEDER
„SCHLUSS JETZT!
DER SATIRISCHE JAHRESRÜCKBLICK“
DO / 21. DEZ 2023 / 20 UHR
KURHAUS / BÉNAZETSAAL

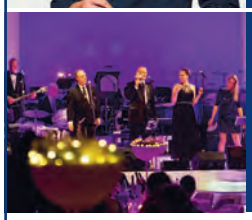

TANZTEE AN WEIHNACHTEN
MIT DER CASINO BAND
DI / 26. DEZ 2023 / 15.30 UHR
KURHAUS / Bénazetsaal

Fotos: The Stevie Wonder Story: Presse; Noreda Graves: Presse; Florian Schroeder: Frank Eidel; Casino Band: Mario Turibio

ÄNDERUNGEN VORBEHALTEN.

WEITERE INFOS UNTER:
WWW.BADENBADENEVENTS.DE

BADEN BADEN EVENTS

caritas

KOSTENLOSER SCHNUPPERTAG

Altentagesstätte Durmersheim

Unsere Tagespflege in Durmersheim.

Wir bieten ein ganztägiges Betreuungsangebot für Menschen, die in ihrem Alltag Unterstützung und/oder Pflege benötigen und dabei Gemeinschaft erleben möchten.

Durch unsere Tagespflege können Sie mit einem Pflegegrad möglichst lange im eigenen, vertrauten sozialen Umfeld wohnen.

Sie oder ein Angehöriger möchten dazu tagsüber bei uns versorgt werden? Sprechen Sie uns an.

Mirela Rapp
Ritterstraße 16
76448 Durmersheim
Tel. 07222 775-700
tagespflege@caritas-rastatt.de

Caritasverband für den Landkreis Rastatt e.V.

caritas

Maier

IHR RENOVIERER

Qualifizierter Malerbetrieb

Faszination und Kreativität

- *Malerarbeiten*
- *Designbodenbeläge (Holz-, Stein- oder Metalloptik)*
- *Verlege- und Ausbesserungsarbeiten*
- *Renovierung & Modernisierung u.v.m.*

Durmersheimer Str. 24, Malsch, Tel. 07246/94 98 01-9, info@maier-renovierer.de

Entlasten Sie Ihre Liebsten mit einer Bestattungsvorsorge.

KÖPPEL BESTATTUNGEN

Mathias Köppel
Franz-Philipp-Str. 5
76437 Rastatt
Tel.: 07222 20 00 11
www.KoeppelBestattungen.de