MITTEILUNGSBLATT

Nummer 12 · Donnerstag, 21.03.2024

STEINMAUERN

Dorf an Murg
und Rhein

HILVER IM LANDKREIS RASTATT

Kommunen tauschen sich zu „hilver“ aus

Mehr auf Seite 3

VERMEHRTER VANDALISMUS IN STEINMAUERN

Strafanzeige wurde gestellt

Mehr auf Seite 4 - 5

AUFRUF DER RegioENERGIE

Fasten mal anders - Bildschirmzeit und digitale Medien Teil VI

Mehr auf Seite 6 - 7

klimaneutral gedruckt durch CO_2-Kompensation
klima-druck.de · ID-Nr. 23153922
VDM+

Inhaltsverzeichnis

Informationen aus dem Rathaus..... 3 - 7
Amtliche Bekanntmachungen..... -
Notdienste und Termine..... 7 - 8
Herzlichen Glückwunsch..... -
Das Landratsamt informiert..... 9 - 10
Schulnachrichten.....10 - 11
Vereinsnachrichten..... 11 - 16
Parteien..... -
Kirchliche Nachrichten..... 17 - 18
Was sonst noch interessiert..... 18 - 19

Ihre Behördennummer 115

Die einheitliche Behördennummer ist Ihre erste Anlaufstelle für Verwaltungsfragen aller Art. Sie vernetzt die Servicecenter der Kommunen, Länder und Bundesbehörden und erteilt Auskünfte zu den häufigsten Behördenanliegen. Dabei ist es egal, welche Behörde, Verwaltungsebene oder Zuständigkeit betroffen ist. Die 115 ist von Montag bis Freitag von 8:00 bis 18:00 Uhr erreichbar.

Sprechzeiten der Forstverwaltung

Die Sprechstunde von Revierleiter Tobias Scholz findet immer donnerstags von 17:00 - 18:00 Uhr im Rathaus Au am Rhein, **1. OG (Telefon 07245 9285-18)**, statt.

Telefonnummern und E-Mail-Adressen der Mitarbeiter des Rathauses

RATHAUS STEINMAUERN

Gemeindeverwaltung Steinmauern, Elchesheimer Str. 2, 76479 Steinmauern
Telefonzentrale: 07222 9275-0

E-Mail: rathaus@steinmauern.de
Internet: www.steinmauern.de

Öffnungszeiten: Montag bis Freitag 08:00 – 12:30 Uhr

Montagnachmittag 14:00 – 16:00 Uhr
Mittwochnachmittag 14:00 – 18:00 Uhr

Außerhalb der Öffnungszeiten: erreichen Sie einen unserer Mitarbeiter in dringenden Fällen von Abwasser- und Friedhofsangelegenheiten unter der Nummer **07222 9275-40**.

BÜRGERMEISTERAMT	MITARBEITER/-IN	TELEFON	E-MAIL
Bürgermeister	Toni Hoffarth	9275-22	hoffarth@steinmauern.de
Assistenz	Liane Krupp	9275-22	l.krupp@steinmauern.de
Personal/Kitaangelegenheiten	Nicole Dreher	9275-23	dreher@steinmauern.de
HAUPTAMT			
Hauptamtsleiter	Nick Gumenick	9275-10	gumenick@steinmauern.de
Stv. Hauptamtsleiterin	Alena Grünbacher	9275-18	a.gruenbacher@steinmauern.de
Innere Organisation	Amelie Akcay	9275-11	akcay@steinmauern.de
Ordnungswesen/Bauangelegenheiten/ Friedhof	Natalie Djerdak	9275-12	djerdak@steinmauern.de
info-büro	Stefanie Köstel-Kohler	9275-13	koestel@steinmauern.de
Mitteilungsblatt	Tina Kraft	9275-14	kraft@steinmauern.de
Liegenschaften/Grundbucheinsichtstelle	Beate Weidenbacher	9275-15	weidenbacher@steinmauern.de
Büro für Jugend, Familien und Senioren	Isabell Borchert	9275-16	borchert@steinmauern.de
Standesamt	Claudia Hellweg	9275-17	hellweg@steinmauern.de
RECHNUNGSAMT			
Rechnungsamtsleiter	Manuel Otteni	9275-30	otteni@steinmauern.de
Gemeindekasse	Christoph Bosler	9275-31	bosler@steinmauern.de
Gemeindekasse	Riccarda Lumpp	9275-32	lumpp@steinmauern.de
BAUHOF			
Bauhofleiter	Wolfgang Reiß	9275-40 0162 1062382	reiss@steinmauern.de
HAUSMEISTER			
Hausmeister	Marc Meyn	9275-41	meyn@steinmauern.de
FLÖSSERKINDERGARTEN			
Leiterin	Lena Heeß	405949-0	info@floesserkindergarten-steinmauern.de
SCHÜLERHORT			
Leiterin	Ulrike Ostermann	154564	info@schuelerhort-steinmauern.de

INFORMATIONEN AUS DEM RATHAUS

Kommunen tauschen sich zu „hilver“ aus

„Hilver im Landkreis Rastatt“, das ist kein neues Thema und doch ist die neue, digitale Nachbarschaftshilfe immer noch nicht allen potenziellen Nutzerinnen und Nutzern bekannt. Seit dem Start von „hilver“ Anfang 2023 haben sich bereits weit über 500 Seniorinnen und Senioren registriert. Dem gegenüber stehen fast 600 ehrenamtliche Helferinnen und Helfer, die insgesamt bereits über 600 Unterstützungsleistungen erbracht haben.

Die Bandbreite der Unterstützungsleistungen geht von kleinen Arbeiten im Garten über Fahrten zum Arzt oder Einkauf bis hin zu max. einstündigen Hilfen im Haushalt.

Nun kamen Vertreterinnen und Vertreter der Kommunen Kuppenheim, Bietigheim, Steinmauern, Elchesheim-Illingen, Ötigheim, Muggensturm und Bischweier mit dem hilver-Team um Gründer Thomas Walter und den Leiterinnen der Kommunalen Pflegekonferenz Landkreis Rastatt zusammen, um zu besprechen, was gut läuft und wo es noch Entwicklungspotenzial in den einzelnen Kommunen gibt. Dabei wurde deutlich, dass längst noch nicht alle unterstützungsbedürftigen älteren Menschen von dem unkomplizierten kostenlosen Angebot Gebrauch machen. In jeder der beteiligten Kommunen gibt es Kontaktpersonen, die bei der Buchung der Leistungen im Bedarfsfall unterstützen und bei Problemen als Ansprechpartner fungieren.

Das Ziel der Beteiligten ist klar formuliert: Hilver soll in den Kommunen noch bekannter gemacht und die Zahl der Nutzerinnen und Nutzer gesteigert werden. Die zahlreichen ehrenamtlichen Helferinnen und Helfer freuen sich auf eine Erhöhung der Anfragen nach Unterstützungsleistungen, machen aber auch deutlich, dass sie keinen gewerblichen Dienstleister oder Fahrdienst ersetzen können und wollen. Anfragen auf Unterstützung können von den Helferinnen und Helfern auch abgelehnt werden, wenn sie den Umfang einer freiwilligen kostenlosen Leistung überschreiten. Genau dies macht hilver so interessant für Menschen, die sich zwar für andere engagieren möchten, aber ein umfangreiches Ehrenamt in festgelegten zeitlichen Strukturen nicht bewältigen können.

Mit zielgerichteten Aktionen soll hilver in der nächsten Zeit in den beteiligten Kommunen verstärkt beworben und das Angebot noch fester mit den bereits bestehenden Strukturen und Angeboten für Seniorinnen und Senioren verknüpft werden.

Interessenten, die hilver in Anspruch nehmen möchten, können sich mit der Gemeindeverwaltung Steinmauern, Frau Isabell Borchert, Tel. 07222 9275-16, in Verbindung setzen und einen Termin vereinbaren.

Vorankündigung - Osterhasen suchen am 01.04.2024

Osterhasen suchen

Am Ostermontag, den 1.4.2024 dürfen alle Kinder den Osterhasen suchen.

Treffpunkt um 15:00 Uhr bei der Alten Schule.

Bei schönem Wetter machen wir einen kleinen Spaziergang.

Wir bitten, um besser planen zu können um eine Anmeldung bis 28.3.2024

Tel. 6208 oder Mail: guenter.koeppel@web.de

Das Osterkörbchen kostet 3,50 €

Verein für Volkstanz und Heimatpflege Steinmauern

Vorankündigung: Fischessen am Karfreitag

FISCHESSEN AM KARFREITAG

29. März 2024 im Clubhaus des FV Steinmauern, ab 11 Uhr
Straßenverkauf: Vorbestellung ab 10 Uhr unter Tel. 22530 oder Mobil-Nr. 0176 807 524 71 möglich

Backfisch, Zanderfilet, Schollenfilet, Fischnuggets mit Pommes, Kartoffel- und Blattsalat

Vandalismus an der Murghalle - Strafanzeige wurde erstattet

In den letzten Tagen wurde die Murghalle erneut in schändlichster Weise beschmiert, worauf Strafanzeige gegen Unbekannt erstattet wurde.

Die Beseitigung der Schmierereien ist für die Allgemeinheit mit erheblichem Mehraufwand und sehr hohen Kosten verbunden, abgesehen vom Ärgernis.

Auch der Skaterplatz und die Spielgeräte auf dem Spielplatz an der Murghalle wurden erneut besprüht und beschmiert.

Wir bitten die Bevölkerung um Mithilfe bei der Aufklärung und hoffen in Zukunft auf mehr Verantwortungsbewusstsein bei den Tätern. Es ist weder lustig noch cool, öffentliche Einrichtungen und Plätze mit Schriftzügen zu beschmieren.

Der Tatbestand der Sachbeschädigung ist in § 303 des Strafgesetzbuches (StGB) geregelt. Als Sachbeschädigung gilt die Zerstörung und Beschädigung fremden Eigentums - aber auch die unbefugte Veränderung des Erscheinungsbildes.

Sachdienliche Hinweise nimmt das Polizeirevier Bietigheim (Tel. 07245 91271-0) oder das Bürgermeisteramt (Tel. 07222 9275-0) entgegen.

Impressum

Herausgeber: Gemeinde Steinmauern

Verantwortlich für den amtlichen und redaktionellen Teil:
Bürgermeister Toni Hoffarth

Verantwortlich für Anzeigen und Beilagen: Volker Dürrschnabel, Dipl.-Ing. (FH)

Druck und Verlag: Dürrschnabel Druck & Medien GmbH, Schulstraße 12,
76477 Elchesheim-Illingen, Telefon (07245) 92 70-0, Fax 07245 / 92 70 50
E-Mail: steinmauern@duerrschnabel.com

Anzeigenpreisliste: Stand 01.01.2024; Bezugspreis halbjährlich: 18,98 Euro.
Auflage: 800 Exemplare. Erscheint wöchentlich. Fotos: pr/djd

Fahrbücherei ausgefallen

Liebe Bücherbus-Leserinnen und Leser,

leider hatte der Busausfall kurzfristig auch Steinmauern getroffen.

Die Ausleihfrist verlängert sich bis zum nächsten Ausleihtermin am Montag, 29. April 2024.

Die betroffenen Bücherbus-Leser wurden informiert.

Schülerpraktikantin in der Gemeindeverwaltung Steinmauern

Hallo, ich bin Lilly, bin 14 Jahre alt, gehe auf die Maria-Gress-Schule in Iffezheim und wohne schon lange hier in Steinmauern. Ich absolviere bei der Gemeindeverwaltung Steinmauern mein erstes Praktikum. Ich schreibe gerne und auch das Organisieren macht mir Spaß, weshalb ich mich in meiner Gemeinde beworben habe.

Ich wurde von der Gemeindeverwaltung herzlich aufgenommen und freue mich auf die Praktikumswoche.

Energietipp der Energieagentur Mittelbaden

Eine besondere Heizung
Wärmepumpen zur Warmwasserbereitung
Eine Wärmepumpe nutzt erneuerbare Energien: Sie ist als Heizung heute im Neubau aber auch in vielen Bestandsgebäuden eine zukunftsfähige Lösung. Im Bestand können insbesondere kombinierte Heizsysteme, die sich aus erneuerbaren Energien speisen, einen sinnvollen Einsatz ermöglichen. Eine besondere Form dieser Hybridheizung ist die Brauchwasser- bzw. Warmwasser-Wärmepumpe. Die Energieberatung der Verbraucherzentrale Baden-Württemberg und die Energieagentur Mittelbaden erklären dieses Heizsystem.

Was ist eine Warmwasser- oder Brauchwasser-Wärmepumpe?
Warmwasserwärmepumpen dienen nur der Warmwasserbereitung und sind nicht dazu geeignet, gleichzeitig als Heizung zum Einsatz zu kommen. Parallel zum Heizkessel wird ein Kompaktgerät mit integriertem Warmwasserspeicher und einer kleinen Luftwärmepumpe installiert: Die Wärmepumpe erhitzt den Warmwasserspeicher, indem sie der Luft des Aufstellraumes Wärme entzieht. Ein Vorteil dieses hybriden Systems ist, dass die eigentliche Heizung in wärmeren Monaten ausgeschaltet bleiben kann. So kommen erneuerbare Energien verstärkt zum Zuge und die sommerlichen Bereitschaftsverluste des Heizungssystems entfallen.

Bei unsanierten Altbauten kann eine Brauchwasser-Wärmepumpe der erste Schritt sein, fossile Energie einzusparen. Nach einer Gebäudesanierung oder bei maximalen Heizsystem-Temperaturen unter 50 Grad Celsius könnte auch die Beheizung des Gebäudes komplett durch eine Wärmepumpe erfolgen.

Wann ist eine Warmwasser- oder Brauchwasser-Wärmepumpe sinnvoll?
Brauchwasser- oder Warmwasser-Wärmepumpen sind auch in Bestandsgebäuden eine günstige sowie umweltfreundliche Alternative zu Durchlauferhitzern, Boilern oder Kombi-Termen. Ein gutes Gerät erreicht eine Jahresarbeitszahl (JAZ) zwischen drei und vier: Die Brauchwasser-Wärmepumpe erzeugt also aus einer Kilowattstunde Strom drei bis vier Kilowattstunden Wärme, den Rest übernimmt die Luft.

Werden Warmwasserwärmepumpen zusätzlich mit Strom aus der eigenen PV-Anlage versorgt, sinken der Verbrauch aus dem öffentlichen Stromnetz und damit auch die eigenen Stromkosten deutlich.

Notwendig ist ein geeigneter Aufstellort, beispielsweise im Keller oder Hauswirtschaftsraum. Der Vorteil dort ist eine relativ hohe Lufttemperatur. Da die Warmwasserwärmepumpe der Umgebungsluft die Wärme entzieht, kann die Raumtemperatur leicht absinken. Positiver Nebeneffekt ist, dass der Raum entfeuchtet wird.

Die Anschaffungskosten für eine Warmwasserwärmepumpe starten bei 2.000 Euro. Hinzu kommen noch die Installationskosten. Für einen durchschnittlichen Vierpersonenhaushalt mit einem Gasverbrauch von 2.400 Kilowattstunden für die reine Warmwasserbereitung (Heizung kommt noch hinzu), liegt für eine JAZ von 4 die Einsparung bei etwa 160 Euro pro Jahr.

Wichtig: Holen Sie bei Investitionen dieser Größenordnung auf jeden Fall mehrere Angebote ein. Sonst zahlen Sie womöglich unnötig viel.

Praktische Tipps zur Senkung des eigenen Energieverbrauchs gibt die Energieagentur Mittelbaden telefonisch unter 07222 - 15 90 821. Das Energieberatungs-Telefon ist dienstags von 10:00 bis 11:30 Uhr und donnerstags von 15:00 bis 16:30 Uhr zu erreichen.

Weiterhin bietet die Energieagentur Mittelbaden in Kooperation mit der Verbraucherzentrale Baden-Württemberg kostenlose telefonische individuelle Energieberatung an. Die nächsten freien Termine sind:
26.03. 14:00-17:45 Uhr
27.03. 14:00-17:45 Uhr
04.04. 13:00-16:45 Uhr
10.04. 14:00-17:45 Uhr
17.04. 14:00-17:45 Uhr

Anmeldungen per Telefon unter 07222 159080 oder per E-Mail unter **kontakt@energieagentur-mittelbaden.de.**

Weitere Beratungsangebote finden Sie bei der Energieagentur Mittelbaden gGmbH, Ihrem Ansprechpartner für Klimaschutz und Energieeffizienz, unter
www.energieagentur-mittelbaden.de.

RegioENERGIE: Fasten mal anders

Bildschirmzeit und digitale Medien (Teil 6)
Die zunehmende Digitalisierung und Vernetzung aller Lebensbereiche via Smartphone, Smart-TV, Tablet und Co. ist eine faszinierende und vielschichtige Welt. Obgleich sie aber „nur“ virtuell existiert, ist ihr Einfluss auf das Klima und die Umwelt real.

Nicht nur die Nutzung der digitalen Medien auf elektrischen Endgeräten verbraucht Strom. Rechenzentren verbrauchen die meiste Energie für das Internet, denn die Server verwalten Daten von E-Mails, Websites, Cloud-Angeboten, Streaming und mehr. Damit diese nicht überhitzen, müssen sie gekühlt werden. Hinzu kommt noch der Stromverbrauch des Netzwerks, also die Technik zwischen Rechenzentrum und Internetanschluss.

Laut Google benötigt eine Suchanfrage 0,3 Wattstunden. Wenn Sie also 20 Suchanfragen stellen, dann verbrauchen Sie so viel Strom wie eine 6-W-LED-Glühbirne in einer Stunde.

Stream-Fasten
Netflix, Youtube, Spotify, usw. sind in der Unterhaltung nicht mehr wegzudenken. Wussten Sie, dass 30 Minuten Video-Stream so viel CO_2 wie eine 6 km lange Autofahrt verursacht? Grundsätzlich gilt, je höher die zu verarbeitenden Datenmengen, desto höher ist auch der Stromverbrauch. Die Fastenzeit ist also ein guter Anlass, um sich bewusst zu werden, wie viel Zeit Sie beim Streamen aufwenden.

Tipp
Um den Stromverbrauch bei der Nutzung zu reduzieren, können Sie die Auflösung reduzieren, Auto-Play deaktivieren und mobile Endgeräte zum Streaming benutzen. Diese verbrauchen weniger Energie als das Fernsehgerät.

Postfach räumen und Newsletter abbestellen
Weltweit werden schätzungsweise täglich um die 300 Milliarden E-Mails verschickt. Je nach Länge und Größe der Anhänge variiert der CO_2-Ausstoß von 0,03 - 50 g pro E-Mail. Viele E-Mails schreiben Sie aber vielleicht gar nicht selbst, sondern erhalten sie - oft unaufgefordert - durch Newsletter aus verschiedensten Quellen. Vielleicht nehmen Sie die Fastenwoche als Anlass, aufzuräumen: Unnötige Werbung oder Newsletter entfernen („unsubscribe“) und das Postfach leeren.

Tipps
Dateien vor dem Versenden komprimieren und Benachrichtigungen (z.B. Facebook, XING, LinkedIn, ...) ausschalten.

Cloud-Speicher verkleinern
Wie eingangs bereits beschrieben, benötigt die Datenverwaltung in Rechenzentren viel Energie. Nehmen Sie die Fastenwoche gerne als Anlass nicht mehr benötigte Daten zu löschen oder Fotos und Videos statt in einer Cloud auf Speichermedien wie externen Festplatten speichern.

Digital Detox
Oder kurz gesagt - bewusstes Offline gehen. Im Schnitt ist das Smartphone vier Stunden am Tag im Einsatz. Ständige Erreichbarkeit und hoher Medienkonsum können Stress, Konzentrationsschwierigkeiten und mehr sozialen Druck verursachen. Zudem ist der Griff zum Smartphone um Mails, WhatsApp-Nachrichten oder Social Media zu checken völlig zur Gewohnheit geworden.

Tipp:
Hinterfragen Sie sich selbst in Ihren Handy-Gewohnheiten. Möglicherweise setzen Sie sich feste Nutzungszeiten? Vielleicht möchten Sie sogar für eine Woche lang Pause von sämtlichen Social-Media-Plattformen einlegen?
In gut einer Woche steht Ostern vor der Tür, die Fastenzeit neigt sich somit dem Ende zu. Jetzt heißt es Endspurt für die letzten Tage. Selbst wenn die Motivation und das Durchhaltevermögen nicht immer konsequent geklappt haben, können Sie stolz auf sich sein!

Teilen Sie gerne über **kontakt@regioenergie-netzwerk.de** Ihre Erfahrungen mit.

Danke, dass Sie sich auf diese Fasten-Serie eingelassen haben und schöne Osterfeiertage!

Soziales

Seniorentagesstätte Haus Sonnenschein
Elchesheimer Straße 1, kontakt@sonnenschein-tagesstaette.de, 07222 40 14 22, www.sonnenschein-tagesstaette.de

Hospizdienst Rastatt
Carl-Friedrich-Straße 10, 07222 7 75 40
Mo., Mi., Do., 9:00 - 17:00 Uhr, Di., 9:00 - 19:30 Uhr, Fr., 9:00 - 13:00 Uhr sowie Telefondienst am Wochenende

Arbeitskreis Leben Karlsruhe e. V. (AKL)
Hilfe in Lebenskrisen und bei Selbsttötungsgefahr
0721 81 14 24

Psychologische Beratungsstelle für Eltern, Kinder und Jugendliche, Fachdienst Frühe Hilfen
Online-Beratung: www.landkreis-rastatt.de,
07222 3 81 22 58

Blinden- und Sehbehindertenverein Südbaden e. V.
info@bsvsb.org, www.bsvsb.org, 0761 3 61 22

IBB - Informations-, Beratungs- und Beschwerdestelle für psychisch erkrankte Menschen und Angehörige
fragen@ibb-bad-ra.de, 07221 9 69 95 55

Lebenshilfe - Kreisvereinigung Rastatt/Murgtal
info@lebenshilfe-rastatt-murgtal.de, 07225 68 08-541

Notfall- und Stördienstnummern

DRK – Rettungsdienst	112
Bereitschaftsdienst Krankentransport	19 222
Taxi-Krankenfahrten Bitterwolf	07245 26 53
Feuerwehrnotruf/Ölalarm	112
Freiwillige Feuerwehr Steinmauern Gerätehaus	6 90 70
Polizeinotruf	110
Polizeidirektion Rastatt	07222 761-0
Polizeiposten Bietigheim	07245 91271-0
Bezirksschornsteinfegermeister Staretscheck	07245 91 39 66
Netze BW GmbH	
Störungsstelle Strom	0800 3 62 94 77
Störungsstelle Wasser	0711 2 89 64 60 09
Erdgas Südwest GmbH	
Standort Ettlingen Erdgas	07243 21 61 00
Störungsstelle Erdgas	0180 2 05 62 29
EnBW Regionalzentrum Nordbaden	
Zentrale in Ettlingen	07243 180-0

(Die Störungsmeldestellen sind rund um die Uhr besetzt.)

Wichtige Information für alle Leser:innen und Kunden

Karfreitag

Liebe Leserinnen und Leser,
aufgrund des bevorstehenden Feiertags beachten Sie bitte folgende Verschiebung:

Redaktionsschluss KW 13 Montag, 25.03.2024, 12.00 Uhr

Gilt für folgende Amtsblätter:
Au am Rhein, Bietigheim, Durmersheim, Elchesheim-Illingen, Kuppenheim/Bischweier, Lichtenau, Linkenheim-Hochstetten, Marxzell, Rheinstetten und Steinmauern

DÜRRSCHNABEL Druck & Medien GmbH
Schulstraße 12
76477 Elchesheim-Illingen
Tel. 07245 9270-0
www.duerrschnabel.com

Ist Ihr Briefkasten gut lesbar beschriftet?
Sie erleichtern damit die zuverlässige Zustellung Ihres Amts- und Mitteilungsblattes.

Notdienste

Ärzte

Allgemeinmediziner Dr. Werner Rudlof
Plittersdorfer Str. 2 a, Tel. 07222 2 96 66
Zahnarzt Harald Leberl
Plittersdorfer Str. 2 a, Tel. 07222 1 73 70

Ärztlicher Bereitschaftsdienst

Der ärztliche Bereitschaftsdienst steht Ihnen an den Wochenenden und Feiertagen und außerhalb der Sprechstundenzeiten zur Verfügung:

Rettungsdienst:	**112**
Allgemeiner Notfalldienst:	**116 117**
Kinderärztlicher Notfalldienst:	**116 117**
Augenärztlicher Notfalldienst:	**116 117**
HNO-ärztlicher Notfalldienst:	**116 117**
docdirekt:	**116 117**

(Die sichere Online-Sprechstunde für alle gesetzlich Versicherten)

Notfallpraxis (Kinder)
Klinikum Mittelbaden Baden-Baden,
Balger Str. 50, 76532 Baden-Baden
Montag - Donnerstag 19:00 - 22:00 Uhr
Freitag, 18:00 - 22:00 Uhr
Samstag, Sonntag und an Feiertagen 8:00 - 22:00 Uhr

Notfallpraxis (Erwachsene)
Klinikum Mittelbaden Rastatt, Engelstr. 39, 76437 Rastatt
Samstag, Sonntag, Feiertag, 10:00 - 20:00 Uhr

Klinikum Mittelbaden Baden-Baden,
Balger Str. 50, 76532 Baden-Baden
Samstag, Sonntag, Feiertag, 10:00 - 18:00 Uhr

Aktuelle Informationen zu Notfallpraxen können Sie auf folgender Homepage einsehen:
https://www.kvbawue.de/patienten/praxissuche/notfallpraxis-finden

Zahnärztlicher Notfalldienst/
Kassenzahnärztliche Vereinigung Baden-Württemberg:
www.kzvbw.de

Einheitliche Notfalldienstnummer für Baden-Württemberg:
0761 120 120 00
Unter der o. a. Telefonnummer erhalten Patient*innen die Information, welche Zahnarztpraxen in ihrer unmittelbaren Umgebung zum Zeitpunkt ihre Anrufes Notdienst haben.

Weiterhin steht die Notfalldienstsuche auf der Webseite **www.kzvbw.de/patienten/zahnarzt-notdienst** zur Verfügung.

Für die Notfallversorgung nach Unfällen sind wie bisher die Zahnkliniken in Baden-Württemberg sowie weitere Kliniken mit entsprechenden Fachabteilungen Anlaufstelle.

Apotheken-Notdienst

Der Notdienst der Apotheken wurde geschaffen, damit jederzeit für dringende Fälle Arzneihilfe zur Verfügung steht. Bitte machen Sie deshalb nur in wirklichen Notfällen davon Gebrauch. Der Not- und Sonntagsdienst am Wochenende geht von 08:30 bis 08:30 Uhr am folgenden Morgen. Bitte beachten Sie, dass sich die Apotheken auch kurzfristig ändern können.

23.03. neue Apotheke Rheinau, Rastatt,
Rheinauer Ring 160/3, Tel. 07222 2 96 76

24.03. Sibyllen-Apotheke, Rastatt,
Bahnhofstr. 20, Tel. 07222 3 32 96

Alle Angaben ohne Gewähr!

Die Notdienst-Apotheken während der Woche können im Apotheken-Notdienstkalender nachgelesen werden, der kostenlos bei jeder Apotheke erhältlich ist.

Abfallentsorgung

Wann werden welche Abfallbehälter geleert, wo können Problemstoffe abgegeben werden?
Kostenlos, präzise und schnell liefert die Awb-App, www.awb-landkreis-rastatt.de, die Antworten.

AWB Rastatt App für iOS (Apple)
AWB Rastatt App für Android (Google Play)
AWB Rastatt App für Windows (Windows Store)

So geht's: App laden, installieren und starten, Stadt/Gemeinde und Straße auswählen, Erinnerungsfilter einstellen.
Fertig!

Müllabfuhr

Grüne Tonne	Freitag, 22.03.2024
Gelbe Tonne	Mittwoch, 27.03.2024
Graue Tonne	Donnerstag, 28.03.2024
Braune Tonne	Freitag, 05.04.2024
Altglas	Mittwoch, 17.04.2024

Öffnungszeiten des Reisigsammelplatzes in Steinmauern -

Montag bis Freitag	8:00 - 18:00 Uhr
Samstag	8:00 - 16:00 Uhr

Anlieferung nur für Bürger aus Steinmauern.

Reisigplatz (am Klärwerk Rastatt)
Annahmezeiten
ganzjährig: jeden Samstag 9:00 - 14:00 Uhr

Von März bis Oktober	**von November bis Februar**
Mittwoch, 14:00 - 17:00 Uhr	Mittwoch, 13:00 - 16:00 Uhr

Abfallentsorgungsanlagen

BWG Baustoff- Wiederaufbereitungs GmbH & Co.KG in Rastatt
Kehler Str. 48b, 76437 Rastatt, bei Rückfragen bitte:
Tel. 07222 3 36 41 oder 07221 3 73 23-0 anrufen

Annahmezeiten der Bodenaushub- und Bauschuttdeponie

	März - Oktober (Sommer)	**November - Februar (Winter)**
Mo. – Do.	7:00 – 16:30 Uhr	7:15 – 16:15 Uhr
Fr.	7:00 – 15:15 Uhr	7:15 – 14:30 Uhr
Sa.	8:00 – 12:00 Uhr	9:00 – 12:00 Uhr

Sperrmüllentsorgung
telefonische Anmeldung unter 07222 381-5511 oder online unter www.awb-landkreis-rastatt.de

Elektroschrott - Technische Betriebe
Standort: Rastatt, Oberwaldstraße 40
Öffnungszeiten: Samstag von 9:00 - 14:00 Uhr

Förderverein Flößereimuseum Steinmauern

Flugzeugführer Karl Jung

Das Bild zeigt Karl Jung, der im ersten Weltkrieg Flugzeugführer war.

Mit seinem Flugzeug landete er im Bruch und stattete seiner Heimat ab und an einen Besuch ab.

Wenn er wieder zurück musste, halfen ihm junge Männer beim Start, indem sie ihn mit Seilen anzogen. Als er einmal für seinen Kameraden eine größere Menge Eier mitnehmen wollte, fuhr er beim Start mit einem Rad gegen einen Grenzstein, sodass die Eier herunterfielen und im Flugzeug zerbrachen.

DAS LANDRATSAMT INFORMIERT

„klimafit"-Kurs: Aktiv für den Klimaschutz

Die Klimakrise ist längst auch vor unserer Haustür angekommen. Viele Menschen in überfluteten Regionen Deutschlands haben dies hautnah erlebt. Häufigere Starkregenereignisse, Dürren oder Dauerregen und immer mehr Hitzetage gehören leider mittlerweile zum Alltag. Aber wie können sich die Stadt und der Landkreis Rastatt gegen die Folgen der Klimakrise wappnen und vor der Haustür Klimaschutzmaßnahmen umsetzen? Wissen dazu vermittelt der Kurs „klimafit", der ab 23. April von der Volkshochschule Landkreis Rastatt in Kooperation mit der Stadt Rastatt angeboten wird. Hier können sich Bürger und Bürgerinnen weiterbilden.
An sechs Kursabenden - vier in Präsenz und zwei online - erfahren Interessierte mehr über das Klimaschutzmanagement von Stadt und Landkreis Rastatt und wie sie sich daran beteiligen können. Sie lernen die Ursachen der Klimakrise von der globalen über die regionale hin bis zur lokalen Ebene kennen und auch, was sie in ihrem Umfeld dagegen tun können. Dabei haben die Kursteilnehmenden die Möglichkeit, sich mit führenden Klimawissenschaftlern, regionalen und lokalen Experten und Initiativen auszutauschen.

Die Präsenztermine finden in der Volkshochschule im Landratsamt Rastatt, Schlossplatz 5 statt.

Weitere Informationen und Anmeldung
www.vhs-landkreis-rastatt.de

Begehung der Hardtwald-Batterie zwischen Ettlingen und Rheinstetten

In Kooperation mit der Badischen Heimat lädt das Amt für Weiterbildung und Kultur im Landratsamt Rastatt am Sonntag, 24. März, um 10 Uhr zu einer Begehung der schweren Stellungsbatterie 217 im Hardtwald südlich von Karlsruhe ein.

Diese sogenannte Hardtwald-Batterie mit drei 17-Zentimeter-Geschützen ist ab 1938 im Rahmen des Ausbaus der Westbefestigungen entstanden und war die nördlichste der Marine-Batterien am Oberrhein. „Diese waren zwischen Karlsruhe und Weil am Rhein nach Abgaben der Kriegsmarine an das Heer an verschiedenen Stellen errichtet worden, um ausgesuchte Ziele im Elsass mit weitreichendem schwerem Artilleriefeuer unter Beschuss nehmen zu können", heißt es in der Mitteilung des Landratsamts.

Im Hardtwald sind zwei der drei Regelbauten 30 (Geschützstand für 17-Zentimeter-Kanone, Baustärke A) erhalten geblieben. An ihnen lassen sich zahlreiche Spuren der Umbaumaßnahmen der Rearmierungsphase ab Herbst 1944 ablesen, als versucht wurde, die alten Bunker auf neue Waffen umzurüsten.

Tarnmaßnahmen, die der Einbau der Bauwerke in dem ausgedehnten Waldgebiet erforderte, lassen sich sowohl an den Geschütz- als auch an den Mannschaftsunterständen erkennen. So ist die Batterie ein geeigneter Ort, um auf die Besonderheiten dieser Batterie im Einzelnen, aber auch der Marinebatterie im Gesamten einzugehen. Unter sachkundiger Führung durch mindestens einer der beiden Autoren des Buches „Die Marinegeschütze des Westwalls am Oberrhein", Sascha Kuhnert und Friedrich Wein, können Teilnehmer an diesem Tag die im Wald liegenden Bauwerke besichtigen.

Service
Treffpunkt ist am Pirschweg vor dem Gewerbegebiet am Silberstreifen, 76287 Rheinstetten.

Gutes Schuhwerk und passende Kleidung werden empfohlen.

Weitere Informationen unter 07222/381-3581.

Problemstoffsammlung in Bischweier, Muggensturm und Bietigheim

Am Samstag, 23. März, findet die Problemstoffsammlung in Bischweier, Muggensturm und Bietigheim statt. Das Schadstoffmobil steht von 8 bis 10 Uhr auf dem Schulhof der Grundschule in Bischweier und von 11 bis 12:30 Uhr in Muggensturm beim Festplatz in der Wilhelmstraße. Zum Abschluss an diesem Tag werden die Problemstoffe von 13:30 bis 15:00 Uhr in Bietigheim auf dem Parkplatz der Mehrzweckhalle in der Schulstraße angenommen.

Um einen möglichst zügigen Ablauf der Sammlung zu erreichen, bittet der Abfallwirtschaftsbetrieb die Anliefernden, Folgendes zu beachten

- Die Abgabe ist ausschließlich während der angegebenen Sammelzeit möglich.
  Der Transport vom Auto bis zur Abgabestelle sollte mit der nötigen Vorsicht erfolgen, damit keine Flaschen mit Chemikalien oder Eimer mit Farbe beim Anliefern herunterfallen und den Boden verunreinigen.
- Sollten größere Mengen angeliefert werden als eine Person tragen kann, wird empfohlen, eine Sackkarre oder ein vergleichbares Hilfsmittel zum Transport der Gebinde zur Abgabestelle mitzuführen.
- Gefahrstoffe, wie beispielsweise Pflanzenschutzmittel, Lösemittel, Säuren oder Laugen möglichst immer in den Originalbehältern belassen und anliefern. So ist sichergestellt, dass das Material der Verpackung für die Aufnahme der Substanzen geeignet ist.
- Reste von Problemstoffen sollten nie miteinander vermischt werden, es besteht die Gefahr, dass die Stoffe miteinander reagieren.

Angenommen werden im Haushaltsbereich angefallene Dispersionsfarben, Lacke und andere umweltschädliche Chemikalien, von Abbeizmitteln über Klebstoffe und Pflanzenschutzmittel bis hin zu Waschmitteln und WC-Reinigern. Darüber hinaus können bei der Sammlung Altmedikamente, Batterien, CDs und DVDs sowie Speiseöle und -fette sinnvoll entsorgt werden. Kostenpflichtig ist die Abgabe von Motoren-Altöl, hier kostet der Liter 0,50 Euro.

Kleine Elektro- und Elektronikgeräte (Kantenlänge nicht größer 50 cm) wie PC-Laufwerke, Drucker, Telefone, Bohrmaschinen,

Bügeleisen, Kaffeemaschinen sowie Leuchtstoffröhren und Energiesparlampen können ebenfalls beim Schadstoffmobil zur umweltgerechten Entsorgung kostenlos abgegeben werden.

Weitere Auskünfte erteilt der Abfallwirtschaftsbetrieb unter der Telefonnummer 07222/381-5555 oder im Internet unter www.awb-landkreis-rastatt.de.

Fahrbücherei: Ausleihtermine in Kalenderwoche 12 fallen komplett aus

In der Woche vom 18. bis 22. März 2024 fallen aufgrund einer dringenden Reparatur nun doch alle Ausleihtermine des gemeinsamen Bücherbusses Baden-Baden und Landkreis Rastatt aus.

Montag, 18.03.2024
- Steinmauern, 14:30 bis 17:30 Uhr
  Karl-Späth-Straße, Feuerwehrhaus
-> ist kurzfristig ausgefallen

Dienstag, 19.03.2024
- Varnhalt, 15:30 bis 16:30 Uhr
  Am Kirchberg, Kirche
-> ist kurzfristig ausgefallen
- Haueneberstein, 17:00 bis 18:00 Uhr
  Großer Maien, Halle
-> ist kurzfristig ausgefallen

Mittwoch, 20.03.2024
- Winden, 14:30 bis 15:45 Uhr
  Auf der Eck, Schulhof
-> ist kurzfristig ausgefallen
- Kartung, 16:00 bis 18:00 Uhr
  Kartunger Straße, Schule
-> ist kurzfristig ausgefallen

Donnerstag, 21.03.2024
- Bermersbach, 14:30 bis 15:45 Uhr
  Ortsmitte, Rathaus
-> fällt aus
- Langenbrand, 16:00 bis 18:00 Uhr
  Parkplatz bei der Halle
-> fällt aus

Freitag, 22.03.2024
- Müllhofen, 14:30 bis 15:45 Uhr
  Beim Kindergarten Müllhofen
-> fällt aus
- Vormberg, 16:00 bis 18:00 Uhr
  Beim Kindergarten Vormberg
-> fällt aus

SCHULNACHRICHTEN

Karl-Julius-Späth-Schule

„Kämpfst du noch oder erziehst du schon?“
Unter diesem Titel findet eine Veranstaltung für interessierte Eltern, Erzieher und Pädagogen am Montag, 15.04.2024, um 18:30 Uhr in der Stadthalle Gernsbach statt. Die Referentin Ramona Bliestle weiß, wovon sie spricht. Nach ihrem Studium der Sozialpädagogik glaubte sie sich ausreichend gerüstet für die Anforderungen der Kindererziehung. Doch heute weiß die mittlerweile zweifache Mutter, Mediatorin, Buchautorin, psychologische Beraterin und zertifizierte Antigewalt- und Coolnesstrainerin: in nahezu keinem Bereich gehen Theorie und Praxis manchmal so auseinander, wie in der Erziehung. Ihr Vortrag beschäftigt sich unter anderem mit der Frage, wie man typische Erziehungsfehler frühzeitig erkennen und möglichst gegensteuern kann. Ziel soll es sein, eine starke, vertrauensvolle und warme Beziehung zu dem Kind aufzubauen und diese auch in schwierigen Lebenslagen halten zu können. Veranstalter sind die SchulsozialarbeiterInnen des Evangelischen Mädchenheims Gernsbach e. V.. Karten können im Vorverkauf für 7 Euro in der Bücherstube Gernsbach und an der Abendkasse erworben werden.

Flößerkindergarten Steinmauern

Nachtrag zum Beitrag vom Edeka-Besuch
Wir möchten uns nochmals ganz herzlich bei Frau Kary und Frau Bauer bedanken, dass sie uns den tollen ereignisreichen Tag möglich gemacht haben.

Schülerhort Steinmauern

Kunstprojekt
Angelehnt an den Künstler Wassily Kandinsky, startete ich, Vanessa Kempf, vergangene Woche im Schülerhort ein kleines Kunstprojekt.

Dort bin ich momentan als Praktikantin tätig. Nachdem die teilnehmenden Kinder einiges über den Künstler Kandinsky erfahren - und seine „konzentrischen Kreise“ bestaunt haben, durften sie selbst Hand anlegen. Auf einem quadratischen Blatt durfte auf verschiedenste Weise ein Viertelkreis gestaltet werden. Ziel war es, diese Viertelkreise auf einem Plakat zu großen, kunterbunten Kreisen zusammenzusetzen.

Die Kinder hatten sehr viel Spaß, sich im Umgang mit dem Zirkel zu erproben und ihre Kreise mit Jaxon- oder Pastellkreide und

Transparentpapier auszugestalten. Auch als es um das Zusammensetzen und Ankleben der Kreisteile auf dem Plakat ging, waren die Kinder sehr motiviert bei der Sache. Ergebnis wurde ein buntes Plakat aus 104 Kreisteilen, das wunderbar dazu einlud, mit den Kindern über das Thema „Vielfalt“ ins Gespräch zu kommen. Denn genauso wie bei dem Plakat viele Teile am Ende ein Ganzes ergeben, sind auch unsere Kinder individuell und trotzdem Teil einer großen, bunten Gemeinschaft.

Zu bestaunen gibt es das Ergebnis an der Bushaltestelle, gegenüber der Bäckerei Schröder.

Hardtschule Durmersheim GMS

Skifreizeit der Hardtschule Durmersheim

Am Sonntag, 10.12.2023, trafen sich Schüler und Schülerinnen der Klassen 5 bis 10 um 9:30 Uhr an der Hardtschule in Durmersheim. Wir luden unser Gepäck, Ski, Snowboards, Essen und viele weitere Sachen ein, bis der Bus randvoll war. Nach 5 Stunden kamen wir an unserem Ziel, dem Erlebnishaus Kanisfluh in Bezau, an.

Wir wurden sehr nett von der Hauswirtin begrüßt und dann richteten wir uns für die Woche ein, bezogen die Zimmer und gingen zum Skiverleih.

Am nächsten Morgen wurden wir um 7 Uhr mit lauter Musik geweckt und dann hieß es zum ersten Mal: Ab auf die Piste! Wir lernten unsere Skilehrer kennen und legten sofort los.

Aber: Es schüttete wie aus Kübeln. Pitschnass kamen wir am Nachmittag wieder in der Unterkunft an und trockneten unsere Kleidung.

Weil nicht alles bis zum nächsten Morgen trocken war, blieben einige Kinder und Lernbegleiter in der Hütte zum Plätzchenbacken. Die meisten wollten aber trotz des Wetters gleich nochmal auf die Piste.

Donnerstags war unser letzter Tag auf der Piste und wir durften nochmal ein neues Skigebiet erkunden. Teilweise konnten wir schon in Kleingruppen allein im Skigebiet unterwegs sein, das war richtig cool. Am Nachmittag fuhren die Fortgeschrittenen dann auf den Snowboards und Skiern von Damüls nach Mellau zurück, das hat sehr viel Spaß gemacht.

Am letzten Abend stand nach dem Abendessen die Skitaufe an: Die Skigötter „tauften“ alle Anwesenden. Danach haben wir noch eine Party gemacht.

Am Freitag fuhren wir dann schon wieder nach Hause. Es gab noch einen „kurzen“ Zwischenstopp - 80 Kinder wollten gleichzeitig zu Mc Donalds.

Zu Hause angekommen habe ich mich sehr gefreut, meine Eltern wiederzusehen. Dann noch schnell den Koffer aus dem Bus holen und ab nach Hause.

Es war eine super schöne Woche!
Emmi Kungl, 6a

VEREINSNACHRICHTEN

Gesangverein Liederkranz Freundschaft

Wir haben Schluss gemacht ...

... mit den Männern des Männergesangsverein Rheinlust Illingen. Aber der Reihe nach.

Nachdem die Turnhalle Steinmauern am vergangenen Wochenende mit vielen helfenden Händen in einen Konzertsaal verwandelt wurde, erwarteten wir mit Spannung unsere Gäste. Diese kamen auch in Scharen. Und so begann pünktlich um 19.00 Uhr in der voll besetzten Halle, nach den Begrüßungsworten durch den 1. Vorstand Erich Fiedler, unser Konzert: Männer und Frauen - es geht nicht mit und auch nicht ohne.

Bereits nach dem ersten Lied „What happens when a women takes power“ war klar - nein - mit „nur Gesangverein“ hatte dies

nichts zu tun. Durch Körperpercussion (Stampfen, Klatschen am Körper, Schnipsen) hatten wir unseren eigenen Rhythmus zum 3-stimmigen Chorsatz selbst gemacht. Dies forderte absolute Konzentration und man kann sich vorstellen, gerade beim 1. Lied ist der Puls noch ziemlich hoch. Nachdem wir mit Hildegard Knef „Rote Rosen“ regnen ließen und mit Max Raabe bewiesen „Für Frauen ist das kein Problem“ übernahmen die Männer die Bühne. Sprachgewandt (Der Text reduzierte sich auf „Ein Mann - ein Wort“) verschafften sie sich mit einem tollen Klangteppich Gehör. Ein wunderschönes, altes Lied mit tollen Harmonien fand man in „Erlaube mir feins Mädchen“. Und schon bei ihrem 3. Lied „ Ein Freund, ein guter Freund“ von den Comedian Harmonists merkte man den Besuchern an, dass Mitsingen jetzt toll wäre. Und als dann noch unsere Dirigentin Frau Valentina Gatsenbiler sie einlud, beim Refrain mitzusingen gab es kein Halten mehr. So hatten wir schon im ersten Drittel einen 200 Stimmen starken Chor in der Festhalle Steinmauern. Danach wurde es etwas traurig, sangen die Männer doch in dem nächsten Lied „Schönes Wetter heute“ über Einsamkeit und Frustration eines Mannes auf der Suche nach der Liebe.

Bei unserem Swingstück „Bei mir bist du shein“ heizte uns Manuel Fink mit seinem Solo am Saxophon so richtig ein. Bei ihrem Duett „Somthing stupid“ ließen Christine Ringwald und Albert Kottler nicht nur den roten Herzluftballon steigen sondern gewannen auch viele Herzen des Publikums. Unglaublich, welche Versprechen das Ensemble des Männerchors mit „Lass mich dein Badewasser schlürfen“ in den Raum sangen. Da ging es von massieren, Pantoffel sein über Steuern zahlen, Wimpern pinseln bis hin zum Niederknien. Kein Wunder, dass da nach einem anerkennenden Applaus erst mal eine Pause nötig war. In dieser Pause verwöhnten die Griesbichhexen mit Speis und Trank und einem Lächeln unsere Gäste.

Die Chöre bedanken sich bei ihrem phantastischen Publikum

Nach der Pause gaben immer wieder verschiedene Formationen ihre Lieder zum Besten. Wir Frauen zeigten mit „Girls, Girls, Girls“ jede Menge Power und den Männern, wie Frauen ticken. „Liebeskummer“ gehört bei unserem Konzertthema natürlich auch dazu. Wer kennt ihn nicht den Spruch: Blär net - andere Mütter hän au no scheene Bube! Ach und natürlich sangen die Männer „Männer“ mit Raimund Würz als Solist. Und diesmal verstand man sogar den Text, der im Original von Herbert Grönemeyer gesungen wird.

Als der Männerchor jedoch sein Lied „Kann man Frauen trauen“ vortrug, in dem Albert Kottler mit seiner Solostimme brillierte, gab es einen kurzen Tumult. Wir Frauen verstanden diese Frage so absolut gar nicht. Mit der Kleingruppe von Intone und ihrem Lied „Hefe“ wurde es dann etwas ernster auf der Bühne. Darin wurden die möglichen Auswirkungen der Wechseljahre besungen. Der Leitsatz des Liedes war: „In jeder Frau steckt ein Stück Hefe“! Das Kopfnicken vieler weiblicher Besucher gab uns recht, begleitet mit jede Menge amüsiertem Gelächter. Im Doppel-Kleinensemble standen sich dann bei „Hit the road, Jack“ die Geschlechter gegenüber und die Damen brachten auch gleich den Koffer für die Herren mit auf die Bühne. Rausschmiss! Bei dem anschließenden gefühlvollen Solo von Lea Würz mit „Stand by your man“ war dann alles wieder gut.

Ein stimmliches Feuerwerk gab es dann beim Finale mit dem a cappella vorgetragenen Lied „Only you“. Wir hatten ein phantastisches Publikum und so bedankten wir uns bei selbigem mit dem Lied „Das Publikum“. Aber unsere Gäste wollte uns immer noch nicht von der Bühne lassen. So sangen wir mit „Ein Freund, ein guter Freund“ und den „Rote Rosen“ 2 Zugaben. Und bei den Refrains stimmte der Saal mit ein. Es war für uns ein Abschluss mit Gänsehaut. Den Abend moderierten gekonnt, charmant, mit einigen Spitzen, dem einen oder anderen Schwank aus Ehe- und Chorleben, authentisch Christine Ringwald und Richard Schmitt. Instrumentale Unterstützung bekamen wir von Manuel Fink bravourös am Saxophon, Benedikt Fink taktvoll am Schlagzeug, Meisterin der schwarzen und weißen Tasten Juna Tcherevatskaia und vom Allroundtalent Albert Kottler an der Gitarre. Martin Schlegel unterstütze uns in professioneller Weise mit ausgewogenen Klang und Traugott Bruskowski brachte die Halle stimmungsvoll zum Leuchten. Martina Fiedler und Martha Köppel kümmerten sich liebevoll um die Dekoration. Die Frau des Abends war Valentina Gatsenbilder, Dirigentin beider Chöre. Sie bewies in der zurückliegenden Vorbereitungszeit, dass sie Nerven wie Drahtseile hat. Hatte sie doch in Steinmauern einen Stall voll Frauen und in Illingen eine Horde Männer. Aber wer dachte, dass der Abend jetzt vorbei gewesen wäre, hatte sich getäuscht. Nach kurzer Umbaupause trafen sich Gäste und beide Chöre an den aufgestellten Tischen wieder. Es wurde gefeiert, gelacht und gesungen bis ... halb.

Nun wird gefeiert: v. l. Martina Fiedler, Marina Fütterer, 1. Vorstand Erich Fiedler

Nach kurzer Nacht und am frühen Morgen waren wir wieder in der Halle. Und jede Menge helfende Hände. Was wären wir ohne euch! Diesen Helfern, die meisten waren schon beim Aufbau dabei, gebührt unser besonderer Dank. Ohne diese Menschen hätten wir es nicht geschafft. Allen voran unsere Ehemänner, den Freiwilligen vom Männerchor, Traugott Bruskowski (der bestimmt schon ein Feldbett in der Halle hat), der an allen 3 Tagen für uns da war.

Der Präsident vom Mittelbadischen Sängerkreis, Herr Johannes Hurst, kommentierte auf SocialMedia bereits am Sonntag unseren Konzertabend: „Ihr Konzert war wirklich kurzweilig und das Moderatorenteam hat mit der richtigen Würze durch das Programm geführt. Das hat richtig Spaß und Freude gemacht. Die Lieder waren passend ausgewählt und wurden hervorragend vorgetragen. Danke für den wunderschönen Abend.“

Und somit machen wir jetzt Schluss mit dem Männergesangverein Rheinlust Illingen. Es war eine wunderschöne musikalische Reise. Und wer weiß, vielleicht findet sich in der Zukunft wieder ein Projekt, welches wir gemeinsam auf die Bühne bringen.

Bleibt neugierig - wir lassen von uns hören.

(Anmerkung in eigener Sache: Dieser Artikel ist etwas länger, ausführlicher geworden, da wir leider keinen Nachbericht in die BNN bringen können/dürfen. - Nachbericht wurde bereits im November zum Konzert in Illingen veröffentlicht- Ein zweiter ist seitens BNN nicht möglich, da es sonst, so die Redaktion, eine Dopplung wäre.)

Ihr direkter Draht zu DÜRRSCHNABEL Druck & Medien:
www.duerrschnabel.com

KleverHaus e. V. Begegnungsstätte

Neues in guter Tradition - Rieder Ölverkostung
Unter dem Motto „Neues in guter Tradition“ lud die Rieder Ölmühle mit den Inhabern Reinhard und Simon Schaaf vom Girrlenhof in Ottersdorf, am 14.03.23024 zur ersten Ölverkostung ins KleverHaus ein.

Seit 1972 ist der Girrlenhof ein Familienbetrieb. Heute betreiben Vater und Sohn den Hof bereits in der 3. Generation gemeinsam.

2022 bauten sie sich neben dem klassischen Getreideanbau, für Brot und Futtermittel sowie der Schweinezucht, ein weiteres Standbein auf. Mit Sohn Simon lebt nun die alte Tradition der Rieder Ölmühle wieder auf, denn im idealen Klima der Rheinauenlandschaft wachsen Lein, Hanf und Sonnenblumen. Mit Leidenschaft sind alle Familienmitglieder dabei und stellen aus nachhaltig angebauten Pflanzen gesunde und aromatische Öle her. Ganz ohne Gentechnik und in laborgeprüfter Qualität.

Zuerst informierte Reinhard Schaaf die Gäste über die Geschichte des Girrlenhofs. Simon erklärte danach die Getreidearten anschaulich und gab einen Einblick zu Ernte und Ertrag.

Ehefrau Sandra schilderte die gesundheitlichen Vorzüge der wertvollen kaltgepressten Öle und rundete das Wissen mit Rezeptideen ab.

Nun waren natürlich alle sehr gespannt auf die eigentliche Verkostung. Verkostet wurden insgesamt 3 Öle.

Leinöl, das Gesunde, mit einem nussig-brotartigen Geschmack. Das Leinöl des Girrlenhofs hat den höchsten Anteil an wichtigen Omega-3-Fettsäuren aller Speiseöle.

Hanföl, das Edle. Leicht herb, mit grünen und krautigen Aromakomponenten. Das Hanföl zeichnet sich optimale durch das Verhältnis der lebenswichtigen Omega-3 und Omega- 6 Fettsäuren aus und wirkt zudem beruhigend auf entzündliche Haut.

Sonnenblumenöl, der Allrounder, mit seinem kernig-fruchtigen Aroma und intensivem Sonnenblumengeschmack, welches sich besonders durch einen hohen Anteil an Vitamin E und K sowie einen sehr hohen Anteil an ungesättigten Fettsäuren auszeichnet. Alle 3 Ölsorten konnte man im Anschluss an die Veranstaltung käuflich erwerben. www.rieder-ölmühle.de

Musikverein Steinmauern

Einladung zur Mitgliederversammlung 2024
An diesem Freitag, 22.03., findet um 20:00 Uhr im Gasthaus „Casa Nostra“ (ehem. BuonGusto) die Mitgliederversammlung 2024 des Musikvereins Steinmauern statt.
Hierzu sind alle Mitglieder herzlich eingeladen.

Die Tagesordnung umfasst folgende Punkte

1. Begrüßung
2. Musikstück
3. Totengedenken
4. Ansprache des Vorstandes
5. Bericht der Jugendleitung
6. Kassenbericht
7. Bericht der Kassenprüfer
8. Entlastung der Verwaltung
9. Neuwahlen
10. Ehrungen
11. Verschiedenes
12. Musikstück

Anträge zu den Tagesordnungspunkten oder Anträge auf Erweiterung der Tagesordnung müssen spätestens drei Tage vor der Mitgliederversammlung beim ersten Vorsitzenden, Herrn Daniel Klein, Korbmacherweg 4, Steinmauern eingereicht werden.

Vor und nach der Sitzung besteht natürlich ausreichend Gelegenheit, in der Gaststätte „Casa Nostra“ zu speisen.

Die Verwaltung würde sich freuen, am 22. März möglichst viele Mitglieder begrüßen zu dürfen.

Eva-Maria Moosmann ist die neue Dirigentin beim MV Steinmauern
Die vergangenen vier Wochen standen beim Musikverein ganz im Zeichen der Dirigentensuche. Die Vereinsführung hatte vier Bewerber zu einem jeweils zweistündigen Probedirigat eingeladen und somit jedem Kandidaten aber auch den Musikern ausreichend Zeit gegönnt, sich musikalisch und auch menschlich etwas kennenzulernen. Nach dem letzten Termin vergangene Woche waren sich Vereinsführung und Musiker einig: mit Eva-Maria Moosmann will man zukünftig musikalisch zusammenarbeiten. Denn: die „Chemie“ stimmt und von ihrem musikalischen Potential sind alle überzeugt.

Frau Moosmann ist eine leidenschaftliche Musikerin, die in ihrem Heimatverein, beim Musikverein Mariazell, Klarinette, Alt-Saxophon und Tenor-Saxophon spielt. Im vergangenen Jahr hat sie erfolgreich den C3-Kurs (Blasorchesterleitung) beim Bund Deutscher Blasmusik in Staufen mit einem „sehr gut“ absolviert.

Die 32-Jährige ist derzeit noch in ihrer Heimatgemeinde Eschbronn (Landkreis Rottweil) als Hauptamtsleiterin beschäftigt, wird aber im Sommer in gleicher Funktion in eine Nachbargemeinde Steinmauerns wechseln und daher auch ihren Wohnsitz in die Nähe verlegen.

Für Frau Moosmann war es wichtig, ihre erste Dirigentenstelle bei einem „Dorfverein“ antreten zu können, da sie aus genau solch einem Umfeld kommt. Sie kennt und schätzt die Besonderheiten, die das dörfliche Umfeld mit sich bringt, vor allem aber möchte sie dazugehören! Was kann man sich als Verein mehr wünschen?

Eva-Maria Moosmann wird bereits ab dieser Woche beim MV Steinmauern den Taktstock schwingen, denn es gilt nun ganz

schnell und zielorientiert, das Konzertprogramm für Anfang Mai weiter vorzubereiten. Sowohl für sie als auch für die Musiker eine zeitliche Herausforderung, aber alle sind guter Dinge, dass sie gemeinsam gemeistert wird.

Nähere Informationen zum Konzert am 11. Mai folgen.

FV Steinmauern

Bitte um Beachtung:
Die Jugendmitgliederversammlung findet am 22.03.2024 und nicht am 21.03.2024, 19:00 Uhr, statt.

Fischessen am Karfreitag
Der FVS lädt herzlich zum traditionellen Fischessen am Karfreitag, 29. März ein. Ab 11 Uhr bietet der Verein bewährte Fischspezialitäten im Clubhaus an. Bei schönem Wetter hat auch die Clubhausterrasse geöffnet. Erneut wird zudem ein Straßenverkauf für Selbstabholer angeboten (Vorbestellung unter Tel. 07222/22530 oder Mob. 0176/80752471). Das Küchenangebot umfasst Zander- und Schollenfilet, Backfisch und Fischnuggets mit Pommes. Als Beilage serviert der Verein Kartoffel- und Blattsalate.

Zusätzlich wird es am Karfreitag einen Kuchenverkauf zwischen 11.30 - 13.30 Uhr geben, organisiert von der 6a der Realschule Durmersheim, die für ihren Ausflug fleißig backt.

1. Mannschaft
Krachende Niederlage in Michelbach
Mit einer deutlichen Niederlage hat sich der FVS aus der Winterpause zurückgemeldet. Die Blau-Weißen unterlagen am Sonntag in Michelbach mit 2:6.

Dabei begann die Partie vielversprechend für die 1. Mannschaft. Denn nach 18 Minuten konnte der FVS mit 1:0 durch Claudiu-Marian Toparcean in Führung gehen. Allerdings war die Führung nur von kurzer Dauer. Nur drei Minuten später konnten die Gastgeber den Ausgleich erzielen. Wenig später traf der SV Michelbach erneut, sodass es mit einem 2:1 in die Pause ging.

In den zweiten 45 Minuten waren die Gastgeber die deutlich überlegene Mannschaft. Schon nach wenigen Minuten konnte der SV Michelbach auf 4:1 erhöhen, bevor Arthur Tuckin per Elfmeter den Rückstand verkürzte. Hiervon ließ sich Heimmannschaft allerdings nicht verunsichern und erzielte in der 80. das 5:2 und in der 88. Spielminute schließlich das 6:2.

Dass sich die 1. Mannschaft den Rückrundenauftakt anders vorgestellt hatte, liegt auf der Hand. Nun gilt es, das vergangene Wochenende abzuhaken und den Fokus auf den nächsten Spieltag zu legen.

Aufstellung
Sidney Müller, Daniel Michalski, Thorben Ochs, Fabian Maracek, Max Bulkenov, Florian Ball, Nils Reger, Anton-Augustin Mladin, Arthur Tuckin, Tim Buchholz, Claudiu-Marian Toparcean - Ersatzspieler: Enes Sahin, Niklas Herrmann, DuyAn Nguyen, Simon Hiesl, Jan-Simon Müller, Jonas Hörig.

Vorbericht
Am kommenden Sonntag gastiert der FV Baden-Oos im Murgstadion. Nach dem herben Rückschlag für die 1. Mannschaft gegen den SV Michelbach hat die 1. Mannschaft nun die Chance, die ersten Punkte im Jahre 2024 zu sammeln. Die Gäste unterlagen am Wochenende knapp der Mannschaft aus Durmersheim mit 2:3 und werden daher ebenfalls hoch motiviert sein, nicht mit zwei Niederlagen in die Rückrunde zu starten. Spielbeginn ist um 15 Uhr.

Die 2. Mannschaft wird zuvor um 13 Uhr gegen die Reserve des FV Baden-Oos spielen. Gestärkt durch den 5:0-Sieg am vergangenen Sonntag wird die „Zweite“ auch gegen die Gastmannschaft alles geben, um drei Punkte einzufahren.

Wir würden uns freuen, Sie am ersten Heimspiel im Jahre 2024 im Murgstadion begrüßen zu dürfen. Für Essen und Getränke ist natürlich gesorgt.

Termine
Sonntag, 24. März
15 Uhr: FVS - FV Baden-Oos
13 Uhr: FVS II - FV Baden-Oos II

2. Mannschaft
Ungefährdeter Sieg der „Zweiten“
Die 2. Mannschaft ließ der Michelbacher Reserve beim 5:0-Sieg am Wochenende keine Chance und konnte somit drei Punkte verbuchen.

Zu Beginn der Partie agierte die 2. Mannschaft allerdings sehr zögerlich, sodass es 30 Minuten dauerte, ehe Jonas Hörig die „Zweite“ mit 1:0 in Führung brachte. Nach der Pause wurde die vor allem die konditionelle und spielerische Überlegenheit immer deutlicher. Völlig verdient erhöhte Yannis Wössner in der 52. Minute auf 2:0, bevor Nils Hörig in der 65. Minute die Führung auf 3:0 ausbauen konnte. Kurz darauf traf Yannis Wössner sehenswert zum 4:0. Das Tor des Tages erzielte schließlich Viktor Fot, der den gegnerischen Torhüter aus 45 Metern überwinden konnte.

Aufstellung
Jan-Simon Müller, Viktor Fot, André Grünbacher, Marcel Lisowski, Stefan Ogel, Patrick Goschi, Simon Hiesl, Jonas Hörig, Moritz Kurth, Yannis Wössner, Adrian Gallus - Ersatzspieler: André Waltenberger, Ali Hassani, Lucas Rau, Nils Hörig.

Start in die Rückrunde
In Ötigheim war am 02.03. unser erstes Rückrundenspiel. Auf dem tiefen Platz kam kein gutes Spiel zustande, trotzdem gewannen wir hochverdient 3:0.

Eine Woche später kam Bischweier zu uns. In einem wirklich komischen Spiel stand es am Ende 3:3. Komisch daran war, dass wir bis dahin insgesamt nur 4 Gegentore in der gesamten Runde bekommen haben.

Am Samstag, 16.03. lief alles ganz anders. 0:9 stand es zum Schluss in Würmersheim für uns.

Aktuell auf dem 3. Platz fahren wir am Samstag, 23.03. zum Viertplatzierten nach Hörden.

Da muss sich unsere D-Jugend beweisen, um den Druck auf die vorderen Plätze aufrecht zu halten.

Turnerschaft Steinmauern

Erfolgreiche Teilnahme!
Bei den Turnerjugend-Bestenwettkämpfen 2024 des Turngaues Mittelbaden Murgtal in der Großsporthalle Bühl war die Turnerschaft Steinmauern aufgrund von terminlichen Überschneidungen beim Trainerteam nur mit einer Mannschaft bei den Jungs vertreten.

In der Altersklasse 8/9 erturnten sich die jüngsten Turner nach einem spannenden Wettkampf einen guten 9. Platz.

Es turnten von links: Bastian Griebel, Tim Renk, Philipp Gärtner und Jacob Boos.

Ötigheimer Tennisclub - Kooperation Steinmauern

Arbeitsdienst
Ein Anfang ist gemacht. Hier die fleißigen Helfer*innen vom vergangenen Samstag.

Die offizielle Saisoneröffnung am 20. April steht vor der Tür. Auf der Außenanlage müssen noch einige Arbeiten abgeschlossen werden.

Deshalb ist am Samstag, 23. März und am 13. April jeweils ab 9 Uhr erneut Arbeitsdienst angesetzt. Um rege Beteiligung wird gebeten.

Spielpläne Medenrunde
Am Freitag, 15. März wurden vom Badischen Tennisverband die Spielpläne für die Medenrunde 2024 veröffentlicht und können nun im Internet unter „baden.liga.nu“ abgerufen werden.

Nähere Informationen rund um den Verein und zum Spielbetrieb auf unserer Homepage
www.oetigheimertennisclub.de

Verein für Volkstanz und Heimatpflege Steinmauern e. V.

Osterhasen suchen
Am Ostermontag, 1. April, wollen wir mit den Kindern aus Steinmauern, den Osterhasen suchen. Wir treffen uns um 15.00 Uhr am Bürgerhaus „Alte Schule“. Bei schönem Wetter machen wir einen kleinen Spaziergang, bevor es zum Ostereier suchen geht. Ein echter Osterhase wird auch dabei sein und jedes Kind darf sein Osterkörbchen suchen und mitnehmen.

Wir bitten, um besser planen zu können, um eine Anmeldung bis 28.03.2024.

Unkostenbeitrag: 3,50 Euro.

Anmeldung bei Günter Köppel, Telefon 6208 oder per E-Mail: guenter.koeppel@web.de

Besuchen Sie uns auch online:
www.steinmauern.de

Deutsches Rotes Kreuz Plittersdorf

Jahreshauptversammlung 27.03.2024
Liebe Mitglieder, Liebe Freunde des DRK OV Plittersdorf,
die diesjährige Jahreshauptversammlung des DRK, Ortsverein Plittersdorf findet am 27. März 2024, um 19.00 Uhr im Gemeindezentrum Plittersdorf statt.

Folgende Tagesordnung ist vorgesehen

1. Begrüßung
2. Totenehrung
3. Bericht des 1. Vorsitzenden
4. Bericht der Bereitschaftsleitung
5. Bericht über die Jugendarbeit
6. Bericht über die Sozialarbeit
7. Bericht der Schatzmeisterin
8. Bericht der Kassenprüfer
9. Entlastung der Schatzmeisterin und des Gesamtvorstandes
10. Neuwahlen der Verwaltung
    - 1. Vorsitzenden
    - 2. Vorsitzenden
    - Schatzmeister/in / Mitgliederverwaltung
    - Schriftführer/in
    - Beisitzer
    - Kassenprüfer
11. Ernennung der Bereitschaftsleitung, Jugendleitung, Leiterin der Sozialarbeit
12. Wahl der Delegierten für die Kreisversammlung
13. Ehrungen
14. Grußworte
15. Verschiedenes

Anträge zur Tagesordnung müssen bis 15.03.2024
beim 1. Vorsitzenden Herrn Werner Schneider, Rödereckring 56, D-76437 Rastatt eingereicht werden.

Seniorentreff Steinmauern

Vorankündigung -
Halbtagesausflug am Dienstag, 23. April 2024
In diesem Jahr wollen wir mit den beliebten Halbtagesausflügen schon im April beginnen.

Ziel für den ersten Ausflug ist das Kloster Oberbronn sowie eine Brezelfabrik im Elsass.

Bitte Termin vormerken: Dienstag, 23. April 2024.

Näheres dazu erfahren Sie an dieser Stelle im nächsten Mitteilungsblatt.

Sozialverband VdK - Ortsverband Elchesheim-Illingen/Steinmauern

Ausflug Europa-Park Rust, Aktion „Frohe Herzen“
Wir haben auch für dieses Jahr von der Verwaltung des Europa-Parks Rust auf unsere Anfrage im Rahmen der Aktion „Frohe Herzen“ eine positive Zusage erhalten.

Wir fahren am Dienstag, 09.04.2024, ab dem Rathausplatz Elchesheim-Illingen mit einem Reisebus ab 8.00 Uhr los.

Der Eintritt in den Europa-Park ist frei. Für die Busfahrt erheben wir einen Unkostenbeitrag von 25,00 Euro pro Mitglied.

Dieser Betrag ist bei Anmeldung in bar zu leisten; es erfolgt keine Rückerstattung der Fahrtkosten. Bei Abmeldung oder Ausfall muss jeder selbst für Ersatz sorgen.

Nur noch wenige Plätze frei!
Anmeldeschluss: 26.03.2024.
Anmeldungen bei A. Schindler, 76477 Elchesheim-Illingen, Hammenweg 1, Tel. 07245/5192.

Werden auch Sie Mitglied im Sozialverband VdK!
Neue Mitglieder, die den Sozialverband VdK dadurch unterstützen möchten und eventuell sich hierbei auch für ihre Mitmenschen engagieren wollen, sind bei uns jederzeit herzlich willkommen.

Kontaktaufnahme über den 1. Vorsitzenden des Ortsverbandes, Herr Walter Hartenstein jr., Tel. 07245/7196 oder per E-Mail an walter.hartenstein-vdk-ei@web.de.

Freunde alter Landmaschinen Steinmauern e. V.

Generalversammlung 2024
Die Generalversammlung der Freunde alter Landmaschinen Steinmauern e. V. (FaLS) fand am Samstag, 16.03., statt. Der Vorsitzende, Christian Schägner, ging in seinem Bericht kurz auf die finanzielle Situation des Vereins ein. Auch der Kassenbericht wurde von ihm vorgestellt. Nach dem Bericht unserer Kassenprüfer, vorgetragen von Dietmar Schilt, erfolgte anschließend die Entlastung für Kassier und Vorstandschaft. Diese erfolgte einstimmig.

Auch dieses Jahr standen wieder einige Neuwahlen an. Dabei handelte es sich um den stellvertretenden Vorsitzenden, den Kassier, 4 Beisitzer und die beiden Kassenprüfer. Gewählt wurden als stellvertretender Vorsitzender Daniel Rehm (Gaggenau), als Kassier Thomas Friedrich (Steinmauern), als Beisitzer Jürgen Lachenmeier (Elchesheim-Illingen), Günter Herrmann, Jürgen Potsch und Johannes Bruskowski (alle Steinmauern), als Kassenprüfer Dietmar Schilt (Rastatt) und Uwe Hähnle (Ötigheim). Der Vorsitzende gratulierte den neuen (alten) Vorstandsmitgliedern zu ihrer Wahl.

Nachdem durch die Pandemie und den Brand in der Halle das Vereinsleben immer weiter heruntergefahren werden musste, hofft der Vorsitzende nun wieder auf mehr Aktivitäten im Verein. Dieses Jahr sind u.a. ein TÜV-Termin und eine große Ausfahrt geplant. Christian Schägner ging in seinen weiteren Ausführungen auf den aktuellen Stand in der Bulldoghalle ein. Derzeit steht noch ein Gewerk (Elektroarbeiten) aus. Danach kann die Halle eingeräumt werden. Die Gerätschaften sollen dabei mit einer Materialnummer versehen und in eine Liste aufgenommen werden. Diesbezüglich werden wieder viele helfende Hände benötigt. Gefahrstoffe sollen zukünftig außerhalb der Halle gelagert werden. Alles in allem bedeutet das noch viel Arbeit. Dies kann der Verein nur schaffen, wenn alle zusammenstehen. Der Vorsitzende appellierte diesbezüglich an den Zusammenhalt innerhalb des Vereins. Nachdem keine weiteren Wortmeldungen vorlagen, schloss Christian Schägner die Versammlung und alle konnten zum gemütlichen Teil des Abends übergehen.

SKV Steinmauern

Erfolgreiche Kreismeisterschaft in Lauf
Am vergangenen Wochenende wurden in Lauf die Kreismeisterschaften des Schützenkreises 1 - 4 der freistehenden Schützen ausgetragen. Unsere Herrenmannschaft 1 mit den Schützen Philipp Bitterwolf, Thomas Donauer und Lucas Götz erreichten mit 1157,5 Ringen einen tollen zweiten Platz knapp hinter den Schützen von Ottersweier. Der zweite Rang in der Einzelwertung ging erfreulicherweise mit 393,9 Ringen an Thomas Donauer. Bei

der Jugend w überraschte Aylin Özcan mit dem zweiten Platz. Aylin ist erst ein gutes Jahr bei uns aktiv und es war ihre zweite Teilnahme an einer Kreismeisterschaft. Bei den Junioren II m durfte sich David Kowollik über einen vierten Platz freuen. Für den Verein war es einmal mehr eine erfolgreiche Kreismeisterschaft, denn fast alle unserer teilnehmenden Schützen kamen unter die ersten zehn Plätze.

Katholisches Bildungswerk

„Tschüss Arthrose - endlich wieder schmerzfrei mit künstlichem Gelenk“
Neue Lebensqualität durch eine Endoprothese
Dr. Ralph Wetzel, Chefarzt der Klinik für Orthopädie und Unfallchirurgie und Leiter des zertifizierten Endoprothetikzentrums der Maximalversorgung am Klinikum Mittelbaden Rastatt referiert am Mittwoch, 27. März 2024, um 19:00 Uhr im Pfarrgemeindezentrum Ötigheim, Geschwister-Scholl-Haus, Kirchstr. 7 a zum Thema „Tschüss Arthrose - endlich wieder schmerzfrei mit künstlichem Gelenk“.
Interessierte sind herzlich eingeladen.

Pilger- und Bildungsreise 2024

Die Reise führt uns dieses Jahr ins westliche Rheinland-Pfalz und ins Saarland. Flyer liegen bereits in den Kirchen aus, bzw. können angefordert werden bei Eisele, Tel. 07222/6562 oder eisele.oetigheim@web.de .

Es sind noch wenige Zimmer frei, deshalb bitte bei Interesse schnell melden.

Stornierungen sind möglich bis 01.07.2024.

Termine
Mo., 25.03., 17:30 Uhr im PGH - „Line Dance“-Gruppe B
Mo., 25.03., 19:30 Uhr im PGH - „Line Dance“-Gruppe A
Di., 26.03., 15:00 Uhr im GSH - Tanzkreis
Mi., 27.03., 15:00 Uhr im GSH - Krabbelgruppe
Mi., 27.03., 19:00 Uhr im GSH - Vortrag Dr. Ralph Wetzel „Tschüss Arthrose ...“

Vorschau
Sa., 25.05., 10:00 Uhr im GSH - Kräuterwanderung
08. - 14.09., Pilger- und Bildungsreise 2024 ins Geistl. Zentrum „Maria Rosenberg“

Legende
GSH = Geschwister-Scholl-Haus, Kirchstr. 7a in Ötigheim
PGH = Kath. Pfarrgemeindehaus, Hauptstraße in Steinmauern

KIRCHLICHE NACHRICHTEN

Kath. Seelsorgeeinheit Südhardt-Rhein

Pfarramtliche Mitteilungen, Informationen und Termine

Kontaktdaten
Pfarrer Klaus Dörner
bietigheim@kath-suedhardt-rhein.de, Telefon 07245/93070,
Sprechzeit nach telefonischer Vereinbarung

Pastoralassistent Jonas Lamprecht
jonas.lamprecht@kath-suedhardt-rhein.de

Gemeindereferentin Andrea Bruckbauer
andrea.bruckbauer@kath-suedhardt-rhein.de

Homepage Erzdiözese Freiburg: www.ebfr.de

Öffnungszeiten des Pfarrbüros Steinmauern: Tel. 07222/23238
E-Mail-Adresse Pfarrbüro Steinmauern:
steinmauern@kath-suedhardt-rhein.de

Sprechzeiten: Dienstag von 9.45 Uhr bis 10.30 Uhr
Donnerstag von 16.45 Uhr bis 17.45 Uhr

Vom 11.03. 2024 bis einschließlich 22.03.2024 ist das Pfarrbüro wegen Urlaub geschlossen!

Öffnungszeiten des Pfarrbüros in Ötigheim, Tel. 07222/24699
E-Mail-Adresse: oetigheim@kath-suedhardt-rhein.de
Homepage: www.kath-suedhardt-rhein.de
Sprechzeiten: Dienstag 17.00 Uhr bis 18.00 Uhr und Donnerstag 10.00 Uhr bis 11.30 Uhr

Gottesdienstordnung 21. März 2024 - 1. April 2024

Donnerstag, 21.03.2024
7.30 E-I Schülergottesdienst - Hl. Messe
15.00 Ö Hl. Messe mit Krankensalbung im Geschwister-Scholl-Haus
16.00 Ö Wort-Gottes-Feier im Seniorenzentrum Curatio

Freitag, 22.03.2024
18.30 Bie Bußgottesdienst
18.30 Ö Hochamt zum Josefstag - anschl. Beichtgelegenheit/Seelsorgegespräch

Samstag, 23.03.2024
18.00 St Vorabendmesse mit Palmsegnung und Prozession - anschl. Beichtgelegenheit/Seelsorgegespräch
Zur Muttergottes von der immerwährenden Hilfe
Jahresgedächtnisse: Elisabeth Bollweber geb. Zoller, Maria Grünbacher geb. Baumer, Dietmar Fischer, Elfriede Jung geb. Bollweber, August Kistner, Peter Sehn

Sonntag, 24.03.2024:
Palmsonntag - Kollekte für das Heilige Land
9.00 Bie Eucharistiefeier mit Palmsegnung und Prozession
10.30 Ö Wort-Gottes-Feier - Beginn im Pfarrgarten mit Palmsegnung und Prozession
10.30 E-I Eucharistiefeier mit Palmsegnung und Prozession
18.00 Bie Kreuzweggebet (Kolping)
18.00 Ö Bußgottesdienst

Montag, 25.03.2024
15.00 Freiburg Münster: Ölweihmesse in Konzelebration mit Erzbischof Stephan

Dienstag, 26.03.2024
18.30 E-I Hl. Messe

Mittwoch, 27.03.2024
Keine Gottesdienste in der Seelsorgeeinheit!

Donnerstag, 28.03.2024: Gründonnerstag
17.30 St Abendmahlsamt - anschl. Ölbergwache
19.00 Bie Abendmahlsamt - anschl. Ölbergwache

Freitag, 29.03.2024: Karfreitag
10.30 Ö Kinderkreuzweg im Geschwister-Scholl-Haus
11.00 E-I Kinderkreuzweg in der Kirche
12.00 Ö Kreuzweg ab Wendelinuskapelle in italienischer Sprache
13.00 Ö Kreuzweg ab Wendelinuskapelle in polnischer Sprache
15.00 Bie Liturgie vom Leiden und Sterben Jesu
15.00 Ö Liturgie vom Leiden und Sterben Jesu
15.00 St Liturgie vom Leiden und Sterben Jesu
15.00 E-I Liturgie vom Leiden und Sterben Jesu

Samstag, 30.03.2024: Karsamstag
19.30 Bie Feier der Osternacht mit Hochamt - Segnung der Osterspeisen
20.30 St Feier der Osternacht mit Hochamt - Segnung der Osterspeisen

Sonntag, 31.03.2024:
Ostersonntag - Hochfest der Auferstehung des Herrn
9.00 E-I Hochamt - Segnung der Osterspeisen
10.30 Ö Hochamt - Segnung der Osterspeisen
18.00 E-I Ostervesper

Montag, 01.04.2024: Ostermontag
9.00 Bie Hochamt
10.30 St Hochamt
10.30 E-I Kinder-Wort-Gottes-Feier in der Kirche

Aufruf der deutschen Bischöfe zur Solidarität mit den Christen im Heiligen Land (Palmsonntagskollekte 2024)
Liebe Schwestern und Brüder,
der Nahe Osten ist eine Welt voller Barrieren: Eine hohe Mauer trennt palästinensische Gebiete von Israel und von israelisch kontrolliertem Land. So sind die Heiligen Stätten in Jerusalem für viele nicht oder nur mit Schwierigkeiten zu erreichen. Auch Arbeitsmigranten leben mit vielen Hindernissen; ihre Rechte werden oftmals nicht anerkannt. Mit besonderen Schwierigkeiten haben darüber hinaus Menschen mit einer körperlichen oder geistigen Behinderung zu kämpfen. Jeden Tag erleben sie, dass sie ausgegrenzt werden, dass ihnen die Teilhabe an der Gesellschaft verwehrt bleibt. Es gibt Barrieren in ihrem Leben, die manchmal unüberwindbar scheinen.

Die christlichen Kirchen im Heiligen Land sind an der Seite der Menschen mit Behinderung. Durch zahlreiche Projekte und Einrichtungen bieten sie ihnen Chancen auf Teilhabe, Bildung und ein selbstbestimmtes Leben. Christliche Begegnungsstätten, Schulen, Gemeinden und soziale Einrichtungen eröffnen so neue Perspektiven.

„Mittendrin - Barrieren überwinden“ - das ist das Motto der diesjährigen Palmsonntagskollekte. Durch Ihre Spende ermöglichen Sie dem Deutschen Verein vom Heiligen Lande und dem Kommissariat des Heiligen Landes der Franziskaner die Fortsetzung ihrer Arbeit zugunsten von behinderten Menschen. Kirchliche Einrichtungen im Heiligen Land können so ganz konkret Barrieren überwinden helfen. Bitte unterstützen Sie die Arbeit für die Menschen im Heiligen Land durch Ihre Anteilnahme, durch Ihr Gebet und durch Ihre Spende. Herzlichen Dank!

Für das Erzbistum Freiburg
Erzbischof Stephan Burger

Raffeln und Rätschen der Ministranten
Da vom Gründonnerstag bis in die Osternacht die Glocken schweigen, war es Tradition, dass stattdessen die Ministrantinnen und Ministranten mit Rätschen oder Raffeln im Ort umhergingen, um die Gläubigen zu den Gottesdiensten einzuladen.

Ebenfalls war es Brauch, von Tür zu Tür zu gehen, um eine Spende einzusammeln, mit der der Dienst der Ministrantinnen und Ministranten honoriert wurde.

Letzteres ist aufgrund der geringen Zahl aktiver Ministrantinnen und Ministranten leider nicht mehr möglich.

Wenn Sie mögen, würden sich die Ministrantinnen und Ministranten über eine kleine Spende freuen. Hierfür finden Sie in der Kirche ein extra aufgestelltes Körbchen/Kästchen.

Herzlichen Dank für Ihre Wertschätzung unserer Ministranten!

Mitten ins Herz - Herzliche Einladung
Austausch über Glaube und Leben
Gemeinschaft genießen und überkonfessionell und ohne Anmeldung

Donnerstags 14-täglich um 19:30 Uhr
Gemeindehaus, Rheinstr. 15, E-Illingen

Termine
21. März, 4. April, 18. April, 2. Mai, 16. Mai, 13. Juni, 27. Juni, 11. Juli, 25. Juli
Kontakt: Barbara_Geyer@gmx.de

Eucharistiefeier für Menschen mit Behinderung, ihre Familien und ihre Freunde
Am Samstag, 4. Mai findet um 15.00 Uhr in der katholischen Pfarrkirche Achern eine Eucharistiefeier statt, die eigens mit und für Menschen mit Behinderung und ihre Freunde gestaltet wird.

„Das große Geschenk", so lautet die geheimnisvolle Überschrift über diesen Gottesdienst. Pfarrer Christof Scherer wird mit uns die Eucharistie feiern. Danach können wir uns im Gemeindehaus zum Beisammensein treffen. Dort befinden sich auch rollstuhlgerechte Toiletten.

Eingeladen sind alle, besonders alle Menschen mit einer Behinderung, ihre Angehörigen und Freunde. Es lädt ein: Behindertenseelsorge der Erzdiözese Freiburg, Regionalgruppe Mittelbaden. Kontakt: Robert Liebl, Tel. 07083/8733; robert.k.liebl@gmx.de.

Erstkommunion

Erstkommunion
Erstkommunion Steinmauern am 13. April 2024
Chiamaka Akposionu; Melia Bach; Marie Baltruschat; Marie Baumer; Nico Deuchler; Laurie Dittmar; Charlotta Fraß; Oliver Fraß; Elias Grünbacher; Julian Härtel; Louis Hatz; Darleen Hund; Kilian Kosok; Elias Marsel; Anna Mauderer; Hannah Meisch; Honey Pfaff; Nevio Schaaf; Zoé Tschuschke; David Weisenberger; Anna Wilk; Lena Zajaczkowski; Leonas Zanger.

Spendenaktion Erstkommunionkinder
Die Kommunionkinder von Steinmauern und Ötigheim spenden wieder gemeinsam für einen gemeinnützigen Zweck. In diesem Jahr geht die Spende an den Kinderhospizdienst Karlsruhe. Sie können gerne die Kommunionkinder mit Ihrem Beitrag unterstützen.

Spenden sind möglich bis zum 30. April 2024 auf das Konto
Kommunionkinder 2024
IBAN: DE61 6656 2300 0078 5658 02

Evangelische Kirchengemeinde

Gottesdienste in der Petruskirche
Wir laden herzlich ein zum Gottesdienst am Palmsonntag, 24. März, um 10.00 Uhr.

Am Montag, 25. März laden wir ein zur Passionsandacht um 19.00 Uhr und am Gründonnerstag feiern wir um 19.00 Uhr einen Abendmahlsgottesdienst zu dem wir ebenfalls herzlich einladen.

Pfarramt der Evangelischen Petrusgemeinde
Wilhelm-Busch-Str. 8 a, 76437 Rastatt
Telefon: 07222/21482
E-Mail: pfarramt@petrusgemeinde-rastatt.de
Homepage: www.petrusgemeinde-rastatt.deÖffnungszeiten des Pfarrbüros:
Montag bis Donnerstag 9.00 - 12.00 Uhr
Montagnachmittag 16.00 - 19.00 Uhr

Wochenspruch:
Der Menschensohn muss erhöht werden, auf das alle, die an ihn glauben, das ewige Leben haben.
(Johannes 3, 14b.15)

WAS SONST NOCH INTERESSIERT

Agentur für Arbeit Karlsruhe-Rastatt informiert

Agentur für Arbeit am Gründonnerstag bis 16 Uhr geöffnet
Am Gründonnerstag, 28. März 2024, sind die Geschäftsstellen der Agentur für Arbeit Karlsruhe-Rastatt bis 16:00 Uhr für Publikumsverkehr geöffnet. Die Öffnungszeiten gelten zudem für die Jobcenter des Landkreis Karlsruhe, der Stadt Karlsruhe, des Landkreis Rastatt und der Stadt Baden-Baden sowie für die Familienkasse.

Das Servicecenter der Arbeitsagentur ist wie gewohnt von 8:00 bis 18:00 Uhr unter der kostenfreien Telefonnummer 0800/4555500 erreichbar.

Unabhängig von den Öffnungszeiten lassen sich die meisten Anliegen auch rund um die Uhr online unter www.arbeitsagentur.de/eservices, jobcenter.digital und www.familienkasse.de erledigen.

Die AVG informiert

Busse ersetzen in der letzten Märzwoche Bahnen zwischen Gaggenau und Forbach
Aufgrund verschiedener Infrastrukturarbeiten entlang der Murgtalbahn wird der Strecken-abschnitt zwischen Gaggenau und Forbach von Freitag, 22. März, 20 Uhr, bis Freitag, 29. März, 5 Uhr, für den Zugverkehr gesperrt. Davon betroffen sind die beiden Stadtbahnlinien S8 und S81 der Albtal-Verkehrs-Gesellschaft (AVG) sowie die Regionalbahnlinien RE40 und RB41 der Deutschen Bahn. Für die Fahrgäste wird mit Bussen ein Schienenersatzverkehr (SEV) in dem gesperrten Abschnitt eingerichtet. Der SEV-Fahrplan kann auf der AVG-Homepage unter avg.info eingesehen bzw. heruntergeladen werden. Fahrgäste werden gebeten, auch die entsprechenden Informationsaushänge an den Haltestellen entlang der Strecke zu beachten. Informationen zum Ersatzverkehr der DB erhalten Fahrgäste im DB Navigator und unter bahn.de.

Der SEV der AVG fährt zwischen Gaggenau und Forbach. In den Nachtstunden bzw. am frühen Morgen verkehrt der SEV vereinzelt im erweiterten Abschnitt zwischen Rastatt und Forbach, da durch zeitgleiche Bauarbeiten entlang der Rheintalbahn zusätzliche Züge betroffen sind.

Während der Streckensperrung im Murgtal führt die AVG unter anderem Gleisbauarbeiten zwischen Gaggenau und Forbach durch. Zudem werden zwischen Hörden und Forbach Sanierungsmaßnahmen an einer Felswand sowie Freischneidearbeiten umgesetzt.

Informationen zum Fahrplanangebot der AVG gibt es online in der elektronischen Fahrplanauskunft unter avg.info/fahrplan/fahrplanauskunft

Zug- und Haltausfälle auf den Linien S7, S8, S71 und S81
Die DB InfraGo arbeitet ab Mitte März an der Rheintalbahn. Deshalb kommt es zu Zug- und Haltausfällen von Samstag, 16. März, bis Montag, 26. März. Die Linien S7, S8, S71 und S81 sind aus

diesem Grund von Tag- und Nachtsperrungen zwischen Karlsruhe und Rastatt beziehungsweise Baden-Baden betroffen.

In den Nächten von 18./19. bis 23./24. März
Die Züge entfallen zwischen Karlsruhe Hbf und Rastatt bzw. Baden-Baden.

Ein Schienenersatzverkehr mit Bussen ist eingerichtet.

In den Nächten 24./25. und 25./26. März
Nur der letzte Zug entfällt von Rastatt bis Baden-Baden. Ein Schienenersatzverkehr mit Bussen ist eingerichtet.

Darüber hinaus gibt es wegen der Arbeiten an der Rheintalbahn von DB InfraGo Tagesperrungen mit Zug- und Haltausfälle auf der Linie S7 zwischen Karlsruhe Tullastraße und Baden-Baden bzw. Bühl von Donnerstag, 21. März (ab 5 Uhr bis 21 Uhr) und am Freitag, 22. März, (ab 15 Uhr bis 18 Uhr).

Aus diesem Grund müssen die Züge zwischen Karlsruhe Tullastraße und Baden Baden bzw. Bühl entfallen. Ein Schienenersatzverkehr (SEV) mit Bussen ist zwischen Karlsruhe Hbf (Vorplatz) und Baden-Baden bzw. Bühl eingerichtet. Im Karlsruher Stadtzentrum kann der reguläre VBK-Verkehr genutzt werden.

Aktuelle Informationen zu den betrieblichen Änderungen beim Nahverkehrs-Angebot der AVG gibt es online im AVG-Verkehrsticker unter avg.info/fahrplan/verkehrsmeldungen.

Infos zum Fahrplanangebot der AVG finden Fahrgäste in der elektronischen Fahrplanauskunft unter avg.info/fahrplan/fahrplanauskunft.

Deutsche Rentenversicherung

Deutsch-schweizerische Rentenberatung vor Ort: 11.04.2024

Die Deutsche Rentenversicherung (DRV) und die Träger der gesetzlichen Rentenversicherung in der Schweiz bieten jedes Jahr grenzüberschreitende Informationen zur Rente an.

Wir laden am 11. April 2024 zu einem internationalen Beratungstag in Karlsruhe ein.

Dieses Angebot richtet sich an alle Personen, die Beiträge zur gesetzlichen Rentenversicherung in Deutschland und der Schweiz gezahlt haben. Experten beider Länder beraten diese Versicherten kostenlos zum jeweiligen nationalen Recht und zu den zwischenstaatlichen Auswirkungen. Interessierte werden gebeten, sämtliche Versicherungsunterlagen sowie den Personalausweis mitzubringen, um eine umfassende Beratung zu ermöglichen.

Der Beratungstag findet am 11. April 2024, von 9 bis 12 Uhr und 13 bis 18 Uhr im Beratungszentrum der Deutschen Rentenversicherung Baden-Württemberg, Gartenstraße 105, 76135 Karlsruhe statt.

Die DRV Baden-Württemberg bittet um Verständnis, dass eine vorherige telefonische Terminvereinbarung unter Tel. 0721/825-11543 (Montag bis Donnerstag 8 bis 16 Uhr und Freitag 8 bis 12 Uhr, Stichwort: Internationaler Beratungstag Deutschland Schweiz) mit Angabe der deutschen und schweizerischen Rentenversicherungsnummer erforderlich ist.

Nazka - Es sind noch Plätze frei

Kreativ mit Naturmaterialien
Mittwoch, 03.04.2024, 9.00 bis 13.00 Uhr
Für Kinder von 7 - 12 Jahren

Was kann man aus Naturgegenständen alles basteln und herstellen?

Am Mittwoch, 03.04.2024 von 9.00 bis 13.00 Uhr gehen Kinder von 7 bis 12 Jahren mit der Naturpädagogin Emilia Bauer in den Rappenwörter Wald und halten Ausschau nach Ästen, Blättern, Zapfen und anderen Dingen, aus denen sie kleine Kunstwerke erschaffen, die anschließend mit nach Hause genommen werden dürfen.

Leitung: Emilia Bauer, Naturpädagogin

Kostenbeitrag: 25 Euro/Kind (inklusive Materialkosten)

Veranstaltungsort: Naturschutzzentrum Karlsruhe-Rappenwört

Anmeldung mit Vorabüberweisung der Teilnahmegebühr bis 30.03.2024 erforderlich.

Von der Wiese auf den Teller - Wildkräuter für Pestos und Aufstriche
Sonntag, 07.04.2024, 14.00 bis 17.00 Uhr
Für Erwachsene und Kinder ab 10 Jahren

Wildkräuter aus Wald und Wiese bringen neue Geschmackserlebnisse auf unsere Teller - sind voll gesund und voll im Trend. Am Sonntag, 07.04.2024, 14.00 bis 17.00 Uhr lernen alle, die sich für Wildkräuter interessieren saisonale, essbare Wildpflanzen und Blüten kennen, die sie gemeinsam mit der Kräutererlebnispädagogin Anja Schué sammeln und aus denen sie Pestos, Aufstriche und Kräuterbuttervarianten zubereiten. Der Kurs ist auch für Kräuteranfänger geeignet.

Leitung: Anja Schué, Kräutererlebnispädagogin

Kostenbeitrag: 29 Euro/Erwachsener, 17 Euro/Kinder (inklusive Materialkosten)

Veranstaltungsort: Naturschutzzentrum Karlsruhe-Rappenwört

Anmeldung mit Vorabüberweisung der Teilnahmegebühr bis 03.04.2024 unter 0721/950470!

ANZEIGEN

Kleinanzeigen

EFH im Raum Rheinstetten
Wir sind auf der Suche nach einem EFH mit Stellplätzen und Garten. Nicht renovierungsbedürftig. Preis bis ca 500.000 €.
Telefon 0170/2 92 90 09

Stellenanzeigen

Baden-Württemberg

Beim Landwirtschaftlichen Technologiezentrum Augustenberg (LTZ) ist am Hauptsitz in Karlsruhe-Durlach im Referat „Saatgutuntersuchung“ die Stelle eines/einer

Biologielaboranten/-in
oder
Biologisch-technischen Assistenten/-in (w/m/d)

in Vollzeit (zurzeit 39,5 Stunden/Woche) **unbefristet** nach Entgeltgruppe 6 TV-L zu besetzen.

Nähere Informationen erhalten Sie unter:
https://ltz.landwirtschaft-bw.de/pb/,Lde/Startseite/Ueber+uns/Stellenangebote

Beginn der Fastenzeit
Geburtshelferin
Verwaltungsgremium
Verstoß gegen die Gebote
Gehörorgan
afrikanische Kuhantilope
Schweiz. Presseagentur (Abk.)
Abk.: Generalkonsul
feierliches Gedicht
unbestimmter Artikel
nordamerikanischer Indianer
Initialen der Pulver
Handel, Geschäft (engl.)
Ende der Fastenzeit
Architektur-Schule
Naturheilkundler (Sebastian)
Inserat
strengste Form des Fastens
Schauspielhaus
Speisefisch
ind. Großmogul, † 1605
wird oft gefastet
bayrisch: nein
Fastenmonat der Muslime
nörgeln
Nachtgreifvogel
engl. Fürwort: es
Hundename
kampfunfähig (Abk.)
deutsche TV-Anstalt (Abk.)
Teil des Atlasgebirges
Freiherr
Vorbild für ‚Lederstrumpf'
Abk.: in Insolvenz
Kaviarfisch
würdigen, auszeichnen
schlimm
Impfstoffe
Ex-Tennisspielerin (Monica)
Hauptstadt Taiwans
französisches Adelsprädikat
Abk.: Firma
Brennstoff
Fastentag bei Juden (Jom)
straff gefüllt
große Wohnansiedlung
oft Ziel des Fastens
Grasebene in Nordamerika
englisch: bei
Lichtkranz
Süßware (Kw.)
Fremdwortteil: unterhalb
Figur der ‚Sesamstraße'
Toilette (Abk.)
weggebrochen (ugs.)
Werkzeug, Apparat
Rang beim Karate
Pappelart
das Universum
männliche Hanfpflanze
Gegenteil von Stillstand
ugs.: Geld
wird oft gefastet
Wenderuf beim Segeln
das ‚gewisse Etwas'
Projektil
Stil, Weise
serb. Patriarchenkloster
handwarm
Stammvater
in hohem Grade
Initialen des Sängers Haley †
die Erdkappen betreffend
Kosewort für Großmutter
oft Ziel des Fastens
Tonsilbe
mittelalterliche Steuer
Initialen der Hepburn
Futterpflanze
deutsche Vorsilbe

DEIKE 1720-0322

© Begsteiger/DEIKE

1	2	3	4	5	6	7	8	9	10	11	12

TRAUER

Gedanken – Augenblicke,
sie werden uns immer an dich erinnern
und uns glücklich und traurig machen
und dich nie vergessen lassen.

Begrenzt ist das Leben,
doch unendlich ist die Erinnerung.

In liebevoller Erinnerung nehmen wir Abschied von

Anton Fraß

*** 13. August 1937 † 16. März 2024**

In unseren Herzen lebt er weiter:

Karin und Thomas Licht
Torsten und Beatrice
mit Fiona und Marina
Sebastian und Ruth
mit Elias und Luca
Florian und Firn
Ann-Kathrin und Nico
sowie alle Angehörigen

Die Trauerfeier mit anschließender Urnenbeisetzung findet am Mittwoch, den 27. März 2024, um 14 Uhr auf dem Friedhof in Steinmauern statt.

Am 9. Juni 2024 sind Kommunalwahlen!

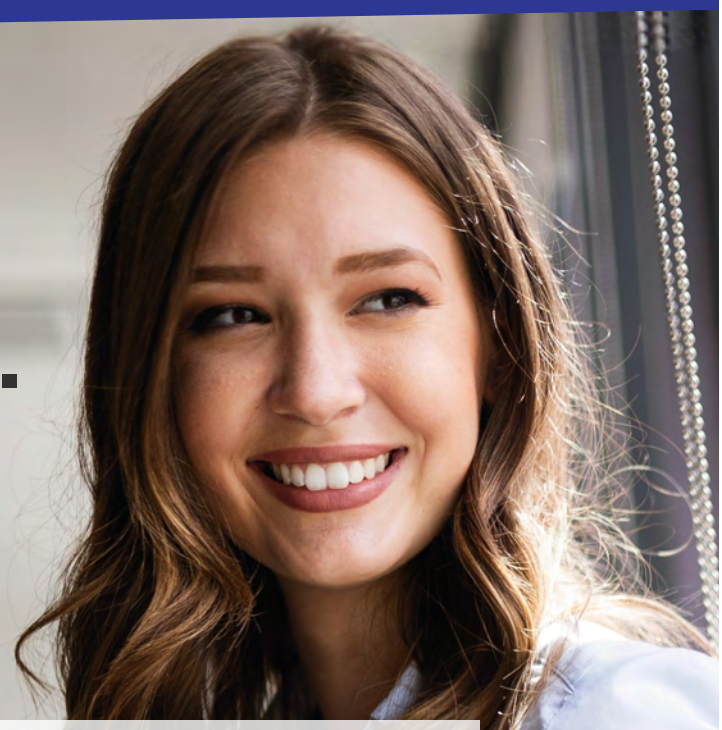

Es gibt keine zweite Chance für den **ersten Eindruck.**

Überlassen Sie nichts dem Zufall!

Wir sind Ihr Partner in Sachen Wahlwerbung.

Wir beraten, konzipieren, gestalten und drucken – alles aus einer Hand. Profitieren Sie von fast 60 Jahren Erfahrung und werben Sie effizient und zielgruppengerecht für Ihren Wahlerfolg 2024.

Wir sind persönlich für Sie da:
Telefon: 07245 9270-891
E-Mail: info@duerrschnabel.com

DÜRRSCHNABEL
Druck & Medien GmbH

EXPERTEN RUND UMS HAUS

planen • finanzieren • umbauen • renovieren • sanieren

Die „E-Tanke“ für das eigene Zuhause

Mit Solarterrasse, Solarcarport oder Solarzaun selbst Strom produzieren und nutzen

(HLC) Eine Terrassenüberdachung bietet viele Vorteile: Sie gewährt bspw. Schutz vor Regen oder zu viel Sonneneinstrahlung. So lässt sich die Terrasse witterungsunabhängig das ganze Jahr über als erweiterter Wohnraum nutzen. Wer seine Überdachung mit Solarglas ausstattet, hat noch mehr von seinem Outdoor-Wohnzimmer. Leistungsstarke Module verwandeln das einfallende Sonnenlicht in elektrischen Strom für die eigenen vier Wände. Nicht benötigter Überschuss kann verkauft oder über einen Speicher für einen späteren Zeitpunkt aufbewahrt werden – bis zu 90 Prozent können die Stromkosten damit reduziert werden. Ob über Eck oder als Holz- oder Alu-Konstruktion, eine Solarterrasse ist der ideale Schattenspender, ohne dabei Tageslicht im Innern zu nehmen. Designstark passt sie sich jedem Hausstil an. Auch Carport, Balkon oder Zaun können mit Solarmodulen ausgestattet und zur „E-Tankstelle“ für das eigene Zuhause werden – im Falle eines Solarcarports für das Elektroauto sogar ganz wortwörtlich. Die auf dem Dach des Carports erzeugte Energie kann auch genutzt werden, um sie über eine optionale Ladestation für E-Autos – eine sog. Wallbox – abzurufen. Mit nur 25 lfm. Solarzaun wiederum können über 4.000 kWh Ökostrom für Waschmaschine und Co. produziert werden. Ein verwendetes Duplex Solar garantiert maximale Stromerträge auch bei diffusem Licht. Anders als oft üblich sind Vorder- und Rückseite des Solarzauns in einem identischen Schwarzton gehalten, was den Zaun auch optisch aufwertet. Zugleich wird beidseitig Strom produziert.

Tel. 07222/10 47 90
Fax 07222/15 18 68
Handy 0172/7213796
E-Mail: info@gipser-hertweck.de
Anschrift: Steinäcker 19
76479 Steinmauern

Hertweck
Gipser- & Stuckateurbetrieb

Wir beraten Sie gerne kostenlos und unverbindlich zu folgenden Arbeiten:

* Trockenbau
* Altbausanierung
* Innen-Außenputz
* Vollwärmeschutz
* Fassadenanstriche
* Gerüstbau
* Gerüstverleih
* Mehr Infos auch unter: www.gipser-hertweck.de

Alle anderen Arbeiten auf Anfrage

NICO & ROLAND
Rohbau – Umbau – Reparaturarbeiten – Pflasterarbeiten – Baggerarbeiten – Zaunarbeiten
BAUUNTERNEHMEN BURKARD
Bauunternehmen Nico & Roland Burkard GbR · Kirchweg 2a · 76479 Steinmauern
nb@bauunternehmen-burkard.de · Tel.: 07222 2 47 40

ZIMMEREI & DACHDECKEREI
ZIMMERARBEITEN
DACHDECKUNGEN
HOLZHÄUSER
DACHGAUBEN
VELUX-FENSTER
WÄRMEDÄMMUNGEN
JW 50 Jahre Meisterbetrieb
JÜRGEN WEIDENBACHER Zimmermeister
Hildastr. 19, 76470 Ötigheim
Telefon: 07222 23692
www.weidenbacher.de
BMI BRAAS SystemPartner

WALZ Malerbetrieb
Qualität in Farbe
■ Fassadensanierung + Gerüstbau
■ energiesparende Wärmedämmungen
■ moderne Wohnraumgestaltung
■ Putz- und Trockenbauarbeiten
Ötigheim · Wilhelm-Tell-Str. 11 · Tel. 07222/2 15 98
E-Mail: malerwalz@t-online.de

DACHDECKER FÜTTERER GMBH
DACH-, WAND-, ABDICHTUNGSTECHNIK - PHOTOVOLTAIK-ANLAGENBAU
Würmersheimer Straße 26 · 76474 Au am Rhein
Telefon 07245/923 982 0 · Telefax 07245/923 982 1 · Mobil 0152/33 97 11 20
info@fuetterer-dachdecker.de · www.fuetterer-dachdecker.de

pflege
beratung
gestaltung
hofmann
baumpflege
gartengestaltung
- Der Gärtner in Ihrer Nähe -
Naturnahe Gärten · Natursteinarbeiten
Problemfällungen · Baumarbeiten · Gehölzschnitte
Kirchstrasse 52
76477 Elchesheim-Illingen
Tel: 0 72 45 / 91 16 85
Mobil: 01 72 / 6 55 02 19
Info@baumpflege-hofmann.de
www.baumpflege-hofmann.de

Das **Plus** an Leistung
für den Menschen

Ambulanter Pflege- und Betreuungsdienst · Beratung
Tagespflege Etje · Hausnotrufvermietung

SPPS Baden-Baden Rastatt GmbH
Händelstraße 4 · 76470 Ötigheim
Tel. 0 72 22 / 90 29 000 · oetigheim@sp-ps.de · **www.sp-ps.de**

Wichtige Information für alle Leser:innen und Kunden

Karfreitag

Liebe Leserinnen und Leser,
aufgrund des bevorstehenden Feiertags beachten
Sie bitte folgende Verschiebung:

Redaktionsschluss KW 13 Montag, 25.03.2024, 12.00 Uhr

Gilt für folgende Amtsblätter:
Au am Rhein, Bietigheim, Durmersheim, Elchesheim-Illingen, Kuppenheim/Bischweier, Lichtenau, Linkenheim-Hochstetten, Marxzell, Rheinstetten und Steinmauern

DÜRRSCHNABEL
Druck & Medien GmbH

Schulstraße 12
76477 Elchesheim-Illingen
Tel. 07245 9270-0
www.duerrschnabel.com

Mail: anzeigen@duerrschnabel.com

GESCHENK-TIPP!

FROHE
Ostern

Noch kein **perfektes Geschenk** gefunden?
Wie wärs mit einem **Abo des Gemeinde-anzeigers als Geschenkgutschein?**

Verschiedene Motive für jeden Geschmack!

DÜRRSCHNABEL
Druck & Medien GmbH

Geschenkgutscheine für Print- oder Digital-Abos halbjährlich unter 20 Euro erhältlich!
Weitere Infos: www.duerrschnabel.com